大正十一年十二月四日第三種郵便物認可 郵便局特認新聞紙類

滿洲報

本報每日一份每月一圓八角全年十五圓郵費先惠郵票不收外國除中國日本以外加郵稅 廣告刊資一行十二字起碼一日每行一圓特別地位倍長期者另議 以上俱以現大洋爲本位但朝鮮臺灣日本內地即以日本金幣爲本位

大連市常盤町二十九番地 發行所 滿洲報社

THE MAN-CHOU PAO 29-31 Tokiwacho Dairen, Manchuria.

昭和九年三月三日

對外對內之政策 滿洲帝國新國是 於即位後將更始一新

滿洲國政府以創立君主政體爲契機將對內對外政策更始一新而期發揚新帝國之威容

對外政策

第一、以重國際信義求國際間親善關係爲基調一掃列國對滿洲國過去之認識不足漸次馴致世界於承認滿洲國之機運

第二、尊重門戶開放機會均等二大原則 立脚於世界經濟主義在確保遠東和平範圍內關於經濟開發歡迎各國參加先從經濟的關係導列國於事實的承認滿洲國

第三、以樹立遠東和平爲外交策之第一義努力確立爲接壤國之中日蘇遠東三主要國親善關係就中對世界唯一之承認國而自建國以來有唇齒輔車關係之日本基於滿日議定書大旨使兩國親善關係愈爲鞏固舉共存共榮之實以固遠東之礎石而對中華民國立於東亞和平之大局努力是正國民政府之對滿觀念進而期中滿之親善提携更力促進中滿日三國經濟同盟以期爲同文同種國之中亞三大國之經濟的團結及三國國民之經濟的團結更對隣邦蘇聯相互尊重主權解決橫諸滿俄兩國間之諸懸案進而基於不侵略原則確立親善關係力掃在北滿之世界疑念

第四、對歐美外交政策使確認滿洲帝國之儼然存在及以通商關係圓滑發達爲主眼 如承認問題之形式問題爲第二義的 向滿洲國獨自外交政策邁進

對內政策

立脚於順天安民之國是鞏固君主政體亘萬世不易之基礎以新皇帝中心顯現主義之王道政治以實踐君民如一之理想政治爲根本方針爲此先於中央地方行政制度行以重大政策以確立中央集權制更開發產業第一主義使國民生活豐富擴大全滿之諸般交通網而使國內交易復革新教育制度促進新文化運動注力於啓發民智在民度以後進國民期其躍進且以撤廢治外法權爲目標圖改善司法制度發揮法治國之面目急速制定諸種法規法典對完成國家組織舉全力邁進於軍事陸海十數萬國軍改以皇帝爲統帥使軍心一新在確乎不動之統帥權下以眞皇軍而生使更定於五日由新帝頒賜勅諭明由此滿洲國之精神與指針將爲之大維持與友邦日本協力可期於國軍之國防與治安行完全於財政經濟政策以滿日經濟同盟強化對外貿易振興爲二大經濟根本方針 基諸曩所宣言之經濟建設綱領四大原則以圖開發國內產業附隨以產業革命除去所起之資本主義弊害與國無搾取之國民生活上同時復期確立國家財政斷行整理國稅地方稅減輕國民負擔圖使之合理化復力完成爲建國以來曾大努力之幣制統一整備全滿金融機構向中央地方經濟建設途上躍進

即位詔書

奉天承運皇帝詔曰 我國肇基國號滿洲、於茲二年、原天意之愛民、賴友邦之仗義、其始凶殘肆虐妄恣阻兵、無辜顚天、莫能自振、而日本帝國、冒群疑而不避、犯衆咎而弗辭、事等解懸、功同援溺、朕以藐躬、乃承大眷、假我尺柄、授我丘民、流亡漸集、興其謳歌、兵氣潛銷、化爲日月、夫皇天無親、惟德是輔、而生民有欲、無主乃亂、顧諸正位、詢謀僉同、敢不敬承天命、其以大同三年三月一日即皇帝位、改爲康德元年、仍用滿洲國號、世難未艾、何敢苟安、所有守國之遠圖經邦之長策、當與日本帝國、協力同心、以期永固、凡統治綱要成立約章、一如其舊、國中人命、種族各異、從此推心置腹、利害與共、或渝此言、有如皦日、無替朕命、咸使聞知

御名 御璽

年 月 日

國務總理大臣

各部大臣

鄭總理等賀表

國務總理鄭孝胥氏率文武百官地方代表所上即位賀表茲錄其原文如左

國務總理大臣臣孝胥率文武百官地方代表等恭奏伏以萬方後后幸 皇帝陛下神容智天亶英明卅載龍潛契上天之大任一朝雲與曠代之 皇圖天心協應人心繼統宏開垂統允承明命載握乾符雨露澤及寰區日月照臨 景運之維新四海昭蘇金聖明之御極謳歌者舉歸虞舜亭育者群仰神堯旋乾轉 宸極臣黍司台柄幸覩龍飛適際亨嘉能無雀抃率千官而拜賀喜海宇之垂清引 正維祺日馭欽惟誠歡誠抃奉表以聞

康德元年三月一日

日政府接到通告後 已答覆深表諒解

關於滿洲國君主制度之實施 鄭總理菱刈全權交換之公文

滿洲國以帝制爲機會向日本帝國政府發送公文書通報日本帝國對此日帝國政府深表諒解決定實行交換公文書(國通二日東京電)關於三月一日的滿洲國實施君主制同時鄭國務總理大臣通知以菱刈全權以菱刈全權正式回答謂日本政府甚表諒解云並交換公文如左

鄭總理之照會

滿洲帝國國務總理鄭爲照會事滿洲國於康德元年三月一日執政登極爲滿洲帝國皇帝以立君主制本總理大臣特將此事向貴大使知照並請貴大使轉達貴國政府爲荷此機會希望兩國間所存特別而緊密之關係含加深厚相應照會貴大使查照可也須至照會者

右照會

日本帝國特命全權大使菱刈隆

康德元年三月一日 鄭孝胥(印)

爲以書翰答覆、啓者於三月一日蒙以書翰通報稱滿洲國執政於康德元年三月一日執政登極爲滿洲帝國皇帝以立君主制並希望當此機會兩國間所存特別而緊密之關係益加深厚本使特表敬意 本使茲將此旨達知帝國政府本使基諸帝國政府之訓令帝國政府對該通知之趣旨深表諒解並由使將此欣快之事回

滿洲帝國總理大臣鄭孝胥

昭和九年三月一日 菱刈隆(印)

參列大典所感

日本全權大使菱刈隆

日本帝國特命全權大使菱刈隆於三月二日午前十一時五分在宮廷府述其參列滿洲國即位大典所感如下

當滿洲國皇帝陛下登極大典余代表日本帝國政府得光榮參例現在此處又得以無電對親愛之滿日兩國國民各位聊述所感以表慶意者實由衷心歡悅儀式當時之情形業經逐次以無電放過想各位早已洞悉無須全述參例本日之盛典特深感銘者自郊祭儀式爲始以至登極各儀式均甚簡素而極其嚴肅觀此足可爲陛下心地之表現實以爲本順天安民之大義基天命相應皇帝登極之儀式也回憶昭和七年三月一日滿洲國始舉其呱呱之聲迄今已滿二載的現今以近代國家整其組織之態容其能於人類史上留一驚人之痕跡者乃陛下德高所感固不待言矣然而亦爲在國之內外滿洲國官民經過幾多艱難奮鬪一致協力開拓之結果所致也對於滿洲國側之苦心努力一方面日本朝野深體天皇陛下之尊意並不拘多數之犧牲者又爲排除國際之困難計乃同心協力一致邁進方得有今次今日之繁榮也如斯東洋和平之基礎始將大成者屢過去事跡誠有感慨無量者也此次滿洲國因皇帝陛下之登極將愈確立永久不變之國體國運亦必隨而益見進展也遵照建國之大義與日本帝國同心協力以圖有貢獻於理想之東洋和平及人類福祉者尤爲極期待者也且關於滿日兩國協議之點新皇帝陛下尤爲留意如即位詔書中所稱有一守國之遠圖經邦之長策當與日本帝國協力同心以期永固一者亦基於此也滿洲國民各位若能體其聖旨努力奮鬪時當與體貼昨年三月渙發之日本天皇陛下詔書之聖意之日本國民相携以期兩國共同之大理想完全實現者確信爲最近之事也在此處略述所感藉以祝登極盛典萬壽無疆及新帝國國運之隆盛也

皇帝陛下登極中 首都慶賀盛況

火樹銀花金吾不禁 全市人民莫不歡欣鼓舞

大滿洲帝國大皇帝陛下順應天命於康德元年三月一日吉辰恭行郊祭登極曠典儀節隆重經過情況已詳見本報當日大皇帝駕幸南郊親祭昊天之頃首都市內由警務司警察總監京師憲兵司令指揮統制下佈市街之內由興運路以迄順之警官憲兵四千八百餘名滿大廣場大壇沿途警憲林立於午前七時三十分進斷禁止交通直至午前八時五十分御駕遠幸後始行交通恢復郊祭時鳴禮砲百零一响全市升旗結彩高懸慶祝紗燈其興運路興運橋長通路建設五彩牌樓數座珠聯璧合巧奪天工配以「乾元正位」「泰運重光」「一德建極綏猷」「同天布化」等匾額更形莊重嚴肅世所罕見飛行機翱翔天空散佈慶祝傳單全市民歡騰鼓舞額手稱慶又新京特別市舉辦之慶祝大會由午前十一時在大同廣場謹行慶祝儀節之后即編成假裝行列之餘興遊行市內如高蹺秧歌龍燈獅子小車會鳳船等玩會沿照指定路線遊行舞踏其農工商民小學生等依次參加湧躍非常市街觀衆爭先恐後是誠乃大有堯天舜日熙樂昇平之古風此外更有協和會正義團社會慈善各團體全部出動宣揚慶祝聖人照耀全市民謳歌歡騰之聲遠在十數里之外此誠謂火樹銀花金吾不禁四民鼓舞安樂無疆之預象矣 奉命預備賜餐筵席於一二三日招待官民式宴附屬地友邦

日皇陛下祝電

日本天皇陛下對於滿洲國皇帝陛下即位登極大典終了後致來如左之祝電

新京 滿洲國皇帝陛下

朕聞 陛下本日即滿洲國皇帝之位不勝欣喜特致誠意祝陛下之福祉及貴國之隆昌並頌兩國交誼日臻敦厚是所至禱

御名

皇帝陛下覆電

對於大皇陛下之祝電滿洲國皇帝陛下發出覆電如左

東京宮內省 大日本國大皇帝陛下

朕承天命及蒙陛下之愛助始得奠定滿洲國基於茲躬踐帝位恭接陛下之懇摯祝調不勝感謝之至並祈陛下福躬康泰及國運蕃昌倘兩國交誼益爲親睦

御名

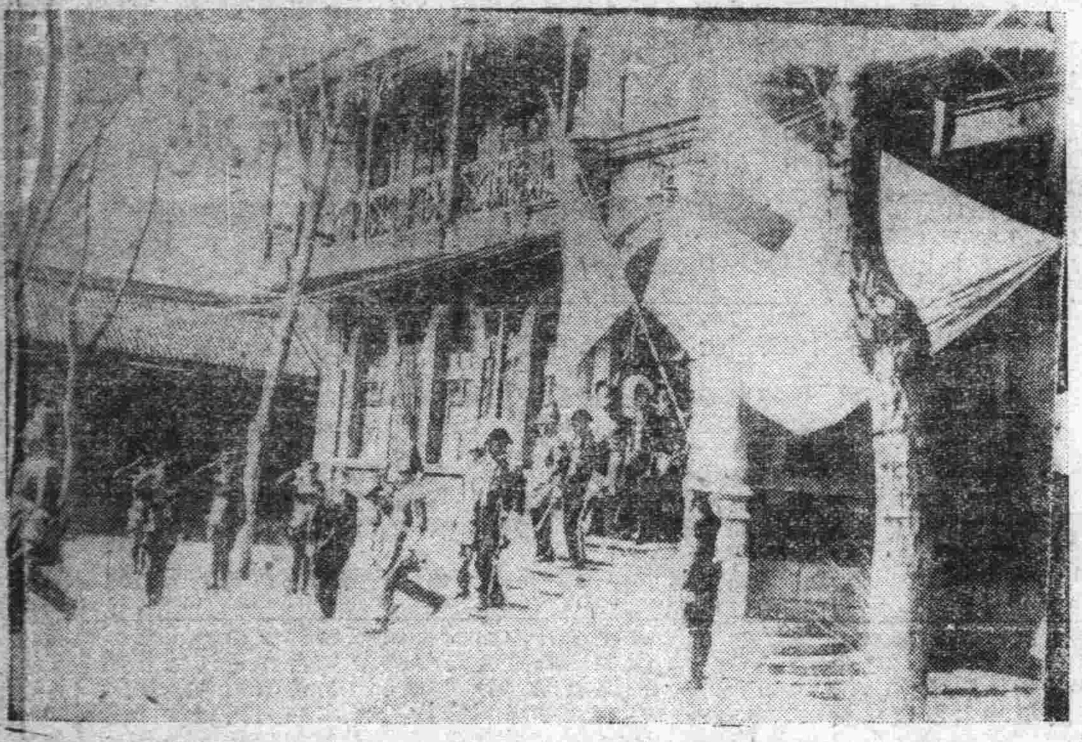

大典寫眞（自上而下 一皇帝臨郊祭場 二皇帝赴登極禮場 三行進中之儀仗兵）

勤民樓上之第一日饗宴

皇帝賜以優渥勅語 滿日高官光榮感激

郊祭登極兩大儀式業經告終新帝陛下於康德元年三月二日正午在勤民樓上西殿餐宴場賜外賓及地方官民代表大餐以爲大典第一餐宴被招宴者爲友邦日本帝國全權大使菱刈大將小磯關東軍參謀長各兵團長小林駐滿海軍部司令官谷參事官吉澤總領事以下各書記官等關東軍大使館駐滿海軍司令部長官及林八田滿鐵正副總裁等官民代表顯官貴臣百餘名均着大禮服或通常禮服於午前十一時迄臨勤民樓大有充滿光榮感激之氣象繼入休憩室少憩旋即登樓上西殿足踏唐草模樣美麗之毛氈各着宴場所定之席位正在敬候陛下出御之際皇帝英姿爽由大禮官先導扈從員擁陛下在正午十二時出御參列於諸員敬禮中昇花御紋南面玉座 陛下玉音朗朗賜以優渥之勅語當由菱刈大使謹致祝辭敬聽由玉座後方奏樂室傳來油然之樂聲如斯諸員蒙龍顏怡悅而嘉納繞被雪白布包圍之宴席敬受感謝光榮之賜餐菱刈大使及其他官民均盡歡三呼萬歲午後一時於和樂融融中饗宴告終陛下在諸員一同最敬禮中倍侍衛入宮一同倍覺光榮與歡喜拜領感謝之記念品後退殿

菱刈大使敬致祝詞

當皇帝陛下登極典禮時特備饗宴本大使以下駐滿文武官憲及僑民代表等且賜懇摯之勅語本使等實覺無上之光榮兩年以來極力援助貴國之我帝國上下當今皇帝陛下仁德之下得見貴國々是確立歡騰殊深似向望貴我兩國特殊緊密之關係益爲鞏固彼此同心協力爲東洋和平上以全兩國共同之責任於茲高舉祝杯謹祈聖壽無疆國運隆盛是幸

勅語

滿洲國皇帝陛下對二日正午親臨勤民樓上之外賓賜勅語如左

朕以藐躬祇承天命能以建設國基者誠爲兩年以來貴國以熱誠援助之功也茲値登極之辰特設饗宴與貴國大使及在座諸君一堂歡悅朕誠由衷心感覺欣悅最近一般議論咸謂以貴我兩國共同以來之關係勢將結合此實爲一種之淺見朕思我東洋傳統之精神惟有遵道愼儀以誠爲主原來我國非只爲利害關係今後益望貴國上下以至誠互相貫注以期共存共榮之實現並維持東亞之和平於茲庶幾可稍慰兩國群衆之仰望朕今高舉杯觴敬祝貴國皇帝陛下之福祚昌盛及貴國大使與諸君勛業日隆

國府對滿態度不變

汪精衛表明

汪精衛對於滿洲帝國成立於一日下午以談話之形式表明國民政府之態度大要如左溥儀執政之即位此乃以前之計劃我國人對此行爲不勝憤慨假設現滿洲帝國即謂成立時元來即未備有獨立國之資格故其或變爲帝政或爲共和制于之態度決不稍移獨爲遺憾者因此於遠東形勢上有重大影響頗對世界和平與以脅威(二日南京電)

查問委員會

滿洲國不承認 五月十四開會

滿洲國不承認查問委員會於五月十四日第七十九回理事會同時開催同委員會開會時於通過滿洲國宣布獨立以後對於國之通過料請求問題預料必加審議但於聯盟側似如暗示承認滿洲國之模樣此問題極饒有微妙之關係(二日日內瓦電)

蘇聯射擊日飛機

外省令駐使嚴重抗議

關於日本軍用機在蘇滿國境方面參加討伐土匪中被不法的蘇聯射擊事件一日由陸軍省移牒於外務省刻已判明該事實完全爲蘇側的不法行爲因之經廣田外相重光次官東鄉歐美局長等首腦部參集協議結果於一日晚對駐在莫斯科之太田大使發出如左的强硬訓電要爲對蘇聯的背信行爲務須喚起彼等的注意同時須嚴重抗議云

一、二月二十三日日本軍用機正在黑龍江及松花江合流地點的上空自西向東飛翔之際突受由蘇聯側領土內的射擊致操縱士工背部負有擦過槍傷

一、又在日前二月十二日參加江省方面的討伐土匪從事中的日本偵察機有受同樣的由蘇側射擊的事實

帝國陸軍對剿匪事業殆將完了所餘者僅有松花江下流及蘇滿國境附近是以本爲討伐土匪爲與地上部隊協力計始在該地上空飛行如斯在滿洲國領內飛行者乃屬明瞭事實日本國軍用機既本此目的堂堂正正飛行中而竟受蘇聯側的射擊致使搭乘者負傷

一、該事實爲極不法之行爲深望貴國政府急速懲罰該責任者並須講究不詳事件再不發生的適當處置(國通二日東京電)

中國憲草完竣

二十八日正式公布

立法院憲法起草委員會之憲草於上月杪已全部完竣該會已奉到院令在二十八日正式公布(一日南京電)

分撥美麥借欵整理長江 須行通盤計畫

經會咨交部令水利會遵辦

江蘇揚子江水利整理委員會特向全國經濟委員會請分撥棉麥借欵一案前於經委會常會已將此案討論因該會水利經費爲數有限整理長江工程需欵至鉅應先酌量緩急情形擬定分年施工計劃以及第一年雜欵數目與揚子江整委會能自行籌欵若干連同工程詳細計劃圖表一併送會以便通盤規畫決定借撥欵項該會已將此議諮請交部轉飭揚子江整委會遵照辦理(南京電)

英使三日赴南京

外部備專車

英公使高爾根定三日夜車京外部駐滬辦事處已通知路局加掛花車(二日上海電)

本報今日三大張

大連德生泉燒鍋緊要廣告

各者敝號店員林桂芳字益三今因無意前圖於舊歷正月十七日辭退出號向後該人在外不論接洽何事與本號毫無干涉恐未週知特此聲明

聲明佩紙丟失

敝號於二月五日由東屏張計紙號二五五當經隨郵掛双號寄出無奈信件迄今未到恐發生遺失等弊遂向滿鐵據情聲明並登各銀行掛號日此徽紙無論落於何人之手概作無效特此聲明

開原純慶茂啓

日皇陛下致懇篤祝電
衆議院賀表一致可決
首相等亦對鄭總理分發祝電
隣邦對新帝政表示滿腔祝意

日皇陛下際諸滿洲國即位御大典對新皇帝發送懇篤之祝電齊藤首相廣田外相等閣僚亦各對鄭國務總理發出祝電（國通二日東京電）

一日衆議院滿場一致可決之賀表如左 滿洲國創造二閱年庶政着着整備國礎愈爲鞏固今從天意應民望茲布帝政卜建國之吉辰行即位式洵堪慶賀之至所冀者爲益行健全發達滿日兩國相倚相携偕與對在洋和平與國際親善有貢獻也以本院之決議表滿腔之祝意（國通二日東京電）

鄭總理之訪日
決於三月十八日啓程

鄭國務總理代表政府決於三月十八日由新京出發訪問日本對日本皇室表示敬意

以各個擊破戰術 繼續倒閣運動
兩院倒閣派擬乘勢窮追
鐵法兩相已成目標

貴衆兩院之一部倒閣派乘迄今狙擊閣僚成功之勢**更準備對其他閣僚下手追究**定爲目標者爲關於神戶製鋼所問題之三土鐵相及對向共產黨首領佐野學供給資金之小林某傳曾爲之努力減刑之小山法相此外對永井拓相亦搜集何等之攻擊材料 **此等於數日中在兩院觀將成爲問題**（國通二日東京電）

政府對文相後任 願望月氏繼任
召開長老閣僚會議 協議文相善後對策

三土鐵相一日正午在院內會見望月政友會總務說明鳩山文相所以決意辭職的經緯並請關於文相的後任政府意見以在議會中由首相兼攝爲適當的方針所以請政友會亦須諒解此點云云（國通二日東京電）

齋藤首相關於鳩山文相表明辭意的善後策二十八日午後在院內大臣室召集高橋藏相及特別登院的山本內相並有三土鐵相參加開催長老閣僚會議經種種協議結果首對鳩山文相的進退及齋藤首相的奏請責任以與中島商相同樣別個可分的根本方針爲立足關於文相後任人選等大體執如左見解的模樣

一、由齋首相向鈴木政友會總裁交涉推薦文相後任之件

二、依推薦的人物如何實行更換閣僚之件

三、依政友會內的實情不希望推薦時暫由齋藤首相兼攝之件

然而政府側希望的人物文相以望月圭介氏爲適任倘望月氏不可能時々以島田俊雄氏爲農相使其入閣並有以後藤農相爲文相的意嚮（國通二日專電）

關於官吏身分
及宮內官吏任用之件

上諭 朕經諮詢參議府裁可關於官吏身分之件著即公布

御名御璽

康德元年三月一日

國務總理大臣 各部大臣

勅令第二十號 關於官吏身分之件

第一條 政府組織法廢止時爲國務總理各部總長興安總署總長者即任爲國務總理大臣各部大臣興安總署長官

第二條 政府組織法廢止時除前條所定者外其他在職官吏凡未經奉有關於任免命令者均仍舊奉職

附 則

本令自康德元年三月一日施行

帝室令第五號 關於宮內官吏任用之件

康德元年帝室令第二號宮內府官制及同年帝室令第三號帝室會計審查局官制施行時現任執政府官吏各員未經另行發給任命狀者在另表第一號上欄所列各官均任爲下欄各官其俸給與現領金額相等依另表第一號任爲簡任官則任爲簡任二等其任爲薦任及委任官者則照另表第二號所列區分任官等

附 則

本令自康德元年三月一日施行

另表第一號

一、宮內府關係

府中令特任	宮內府大臣特任
秘書長特任	總務處長簡任
內務長特任	內務處長簡任
內廷局長簡任	近侍處長簡任
大禮官簡任	掌禮處長簡任
警衛長特任	警衛處長簡任
秘書官簡任	秘書官薦任
禮官薦任	禮官薦任
陵廟官薦任	禮官薦任
侍醫簡任	侍醫薦任
醫官薦任	侍醫薦任
內務官簡任	事務官薦任
事務官薦任	事務官薦任
內廷官薦任	事務官薦任
繙譯官簡任或薦任	繙譯官薦任
樂劑官薦任或委任	樂劑官委任
承宣官委任	奏事官委任
屬官委任	屬官委任
技正薦任	技正薦任
技士委任	技士委任
警衛官簡任或薦任	警衛官薦任
警士委任	警衛士委任

二、帝室會計審查局關係

局長特任	局長簡任
審查官簡任或薦任	審查官薦任
屬官委任	屬官委任

另表第二號

	人分
年俸 六、八〇〇圓以上者	薦任三等
同 五、二〇〇元以上六、二〇〇元以下者	薦任四等
同 四、〇〇〇元以上四、八〇〇元以下者	薦任五等
同 三、二〇〇元以上三、七〇〇元以下者	薦任六等
同 二、六〇〇元以上三、〇〇〇元以下者	薦任七等
同 二、四〇〇元以下者	薦任八等
月俸 二〇〇元以上者	委任一等
同 一七〇元以上一九〇元以下者	委任二等
同 一四〇元以上一六〇元以下者	委任三等
同 一一五元以上一三〇元以下者	委任四等
同 一〇〇元以上一一〇元以下者	委任五等

晉綏軍隊 陸續西進
傅赴綏徐留平
孫電臺被查抄

歸化訊、趙承綬騎兵司令部二十日由包移臨河、王靖國七十師部由綏西進、傅部七三師部定二十一日由參謀長商玉田率領赴包頭、轉臨河

二十日七三師開始出動、由包到薩、行軍困難、省府分撥安花、五原、臨河三縣政府數萬元、令購糧秣、刻尚無法辦兵站、趙承綬、王靖國俟傅返綏後西進過三聖宮地方

晉綏軍出動臨河後、前線已

天津消息、孫殿英自被免職後、中央對孫決張撻伐、故所有孫部後方辦事機關早經封鎖、辦公人員亦停止活動

北平軍分會前令省府、以孫在津設有無線電臺、每日往返傳遞消息、着令公安局偵查取締、公安局已派員赴英工部局交涉、請派員協助、同往英租界福順里某號搜查、結果搜出無線電收發機一件、惟辦事人員多已他往、故將機件帶回英工部局、日內即轉送公安局云

北平通信、關於晉綏軍出兵剿孫問題、傅徐二主席來平後、於作戰方面之問題均已商妥、惟關於交通運輸補充給養等、急待與軍分會詳細商定、以便軍用、業由傅氏詳細開單、送請何委員長批准撥發、綏省邊境地方貧瘠、不但運輸用具毫無、即人伕亦無從覓僱、故兵站需用之軍騾人伕、均徵自晉北、千里糧根、耗費倍增、預計用兵一月之費用、僅運輸給養兩項、即需三十萬元、傅氏總綰軍符、關於此點、須俟何氏批准後、方能返綏、晉軍動員之部份、均已出動、各兵站勤務、亦開始辦理、統兵將領、已齊集綏遠城、連日有電催傅氏早將兵站所需頒發、並望傅氏早日蒞軍以便面承指授、各將領俟與傅會談後、即馳赴前方、策動軍隊、向孫作戰、傅本人亦急欲離平、日內或可將兵站之事辦妥、傅氏離平後、徐永昌氏將仍留平、接洽未完事宜、邇來北方氣漸暖、河黃殆將開凍、河套作戰、於宜加緊進行也

蘇聯之射擊日軍飛機
全爲不信不法之行爲
日陸軍當局關於射擊日機談話

對在滿洲國境日軍飛行機被追擊之說日陸軍當局有如左談話

現時滿洲國之治安漸次恢復從來在各地橫行之匪賊現下不過在近國境地方蠢動故駐滿日軍之討伐行動自然傍近國境與此聯絡之飛行機行動亦必傍近國境者乃不得已也依此日軍爲使惹起日蘇間不愉快的事態常行注意然二月廿三日午前十一時左右於黑龍江及松花江合流點附近爲與攻防中之日軍聯絡飛行於黑龍江右岸滿洲國領土上空後二月十二日在該江上空**飛行之日軍飛機 蘇聯以機槍作不法的射擊 由各消息已確認爲事實** 如此蘇聯不顧當時之高唱和平全反乎前行 **不得不認此爲不信不法之行爲**也（國通二日東京電）

法造新轟炸機
擬編成永久堅強之空軍

法政府爲編成永久堅強之空軍起見現已勘定發動機轟炸機類發命令開始製造據報載消息此種轟炸機可往返歐洲任何國首都加以轟炸之後立即飛返巴黎不須在中途停降並聞該項飛機之體重有十八噸之巨而飛行速力每小時竟達二百英里云（廿八日巴黎電）

英公使視察 一二八戰跡

新任駐華英公使高爾根廿七日午後偕英代辦英總領赴閘北吳淞一帶參觀一二八戰跡（上海廿七日電）駐華英使高爾根預定下月呈遞國書同時將與當局作初步之交換意見云（廿七日南京電）

殷汝耕已抵古北口
會商接收辦法
陶尚銘到唐商接收長城各口

殷汝耕廿六日抵古北口日本駐承德之特務機關長亦由長春乘機趕到與殷晤商交防接收等辦法已定於廿八日正午舉行接收典禮（廿七日北平電）陶尚銘廿六日離津到唐山下月初將與日方協商接收長城各口問題（廿七日天津電）

西藏政教現況（續）
藏民代表向中央之報告

感今達賴第十三世佛爺圓寂之後、西藏問題、益趨嚴重、幸政府諸公、全國同胞關懷藏事、幸垂鑒焉、西藏自廢去藏王之後、一切政教大權均歸達賴佛師掌理、設有噶廈、原爲四噶布倫執行全藏政權、（四噶布倫內僧官一員、俗官三員）自宮比以善媚見寵於達賴佛師、一切政權、暗中操縱、噶廈之名、同於虛設、藏中凡有會議、由伊倉四人（僧官）孜康三人（俗官）合組主席團、而輔以甘丹別蚌色拉三大寺之堪布（傳教首師）暨僧俗官員、前後藏民代表、議決之後、由主席團將議案送噶廈復由噶廈轉呈達賴師批准然後執行、而宮比每於事先授意把持主席團、指派親近充之、於開會之時、先行承意取決、名爲會議、實則宮比個人所操縱也、民國二十一年中央政府、封禪佛爺以護國宣化廣慧大師、及西陲宣化使封號、藏中人民竟有呈中央表示反對者、實亦宮比一人所指使、其時三大寺之堪布、曾於會議提出、謂西藏仍屬中國統治、況班禪佛師爲吾全藏教主、中國賜以封號、實爲尊重吾藏宗教等語、宮比聞而嫉之、該堪布竟以此旋被黜斥、宮比之鉗制輿論、類此遭罪者固不勝枚舉也、達賴佛師開闢拉薩市道及由羅布領闢新宮至扎什城之汽車道、宮比勒退沿道地主割出房地、自行興築、稍有違抗、輒遭責罰、修築新宮城牆之時、輸運磚石、役又大征戶丁口、富者以錢代役、貧民苦作終日、全無工資、疲困飢寒、吞聲飲泣、慘酷狀、有不忍言者、藏地廣漠萬里、人民未脫游牧習慣、其家所畜牲口即爲全家生活之資、宮比則盡取之以供輸運、雖漢人不能倖免、達賴佛師偶出詢之左右、知爲漢人購麵之馬、被徵求馱石者、立即下令禁止、不准再徵、我此達賴佛慈悲之心、而爲藏民所感激者、新宮石柱二丈餘長圓、扛運一柱須數十人夫役、惟恐損其柱身、不致獲重譴、雖致力盡氣竭、不敢稍息、故常有傷害肢體、甚且因而身死、宮比狠性視之毫無憐恤之心、以視達賴佛澤及畜類者、兩兩相比較暴懸殊爲如何乎（未完）

各機關籌備 慶祝之行事

朝陽縣各機關各法團學校等均籌備慶祝大典開朝陽區辦事處搭設花牌數座軍隊扮有武術龍燈獅子汗船商會扮秧歌數起并各雜藝現各進行練習預備該大典日以作慶祝之舉是日必有特別一番熱鬧云

婆漢迷
張若谷著

第十三章 婆漢迷劇團 （七）

這個戲迷的夥計、從前也是舞台出身、一年前在天蟾舞台幹過半年多跑龍套的生活、他兼在後台戲房裡當聽差、因爲服務很勤懇、所以區陽生也特別注意他、常常差他做些零散事情、這一天主僕二人無意中相會見、自然免不了問答幾句閒話、

向下人那時已喝得有些七分醉意了、拉住了那個跑龍套出身的夥計

「張小二、你過來、你也來乾一杯！」

「不敢、不敢、小人那裏敢放肆、請教這位老班尊姓」

「現在是平等世界、不用甚麼客氣的稱呼、我們都是區老班的朋友、你非乾一杯不行吓！」

「那麼、小人便領謝了」

張小二、便從向下人手裏接了一隻大杯、朝嘴裏一傾而盡、葉鍾黃放下了胡琴、對張小二讚一聲：

「好酒量！俺也來敬你一杯、大家照個杯吧」

張小二、受過酒杯、又是一飲而盡、他連連道謝了幾聲、對區陽生道

「區老班、小人來拉胡琴、請你老唱齣『三娘教子』吧、小人半年多沒有聽好戲了」

「行行、勞駕高老班來合唱一次吧」

張小二笑迷々擄過一隻小方櫈子、他從葉鍾黃那裏取過了胡琴、把琴絃交正了、呼々啞々拉起來了、

區陽生和高萬年都喝了杯茶、對向下人、包度、葉鍾黃說聲獻醜請教、高萬年第一個便唱

「小東人、闖下了、滔天大禍、好一似火頭上、反把油澆」

區陽生說一句「苦呀！」

高唱「見三娘、發雷霆、機房悶坐……」

區唱：「老薛保、你不必、苦苦哀告、三娘言來、細聽根苗、實指望、娘教兒終身有靠、又誰知、到今日枉費了心勞」

高唱「千看萬看年紀小、望主母輕打責饒恕他這一遭下次不饒」

區唱「你道他、年紀大、自古道、人無千日好、花開那有百日嬌？織什麼機來？把什麼子教？割斷了頭兩開交……」

向下人在旁聽得最興奮、他待區高二人唱罷了、他連聲喝采叫好、倒了四杯酒、自已先乾了一杯、敬區陽生高萬年各飲一杯、他最後對那個戲迷的夥計說

「張小二、你胡琴拉得不差再賞你一杯」

小二謝過了、他又要求董麒麟唱齣戲、董麒麟便也跟了胡琴、先唱二黃搖板

「在月下、驚碎了、英雄虎膽、回故土、只怕是、千難萬難……」

接着唱倒板「一霎時、急壞了英雄虎將、只覺得身無力、雙目不明、似猛虎、喪了命、威風猶在、大將在、敢抵擋、百萬雄兵」

董麒麟唱完了這一段悲壯聲調的獨木關以後、房間外、已經圍集了幾個夥計和吃客、坐在一旁的包度、他有他一個人對於京戲毫不感到興味、他看見辰光已經不宴了、離開高萬年唱戲的恢祇有半個多小時、他便叫夥計開帳單他付了錢另外賞夥計兩元錢的小賬、夥計再三推卻不要、但到最後、謝萬謝終於受了

熱河

熱河省長 熱河警備司令官 執政府侍從武官長 參議府參議 張海鵬

熱河省警備第一混成旅旅長 赤峰地區警備司令 王永清

熱河省警備第二混成旅旅長 承德地區警備司令 張俊哲

熱河省警備第三混成旅旅長 朝陽地區警備司令 鵬飛

熱河省警備第四混成旅旅長 圍場地區警備司令 傅銘勛

承德商會會長 王聰儒

常務委員 趙祿宸

常務委員 馮萬福

常務委員 劉永崗

常務委員 吳善如

承德 布緞業 油磨業 京貨業 飯館業 印刷業 雜粮業 燒酒業 染色業 中藥業 茶點業 同業公會

興安西分省警備司令 察東特別自治區行政長官 察東警備司令官 李守信

察東警備第一支隊長 劉繼廣

察東警備第二支隊長 尹寶山

察東警備第三支隊長 程允山

代理興安西分省警備司令 烏古廷

駐熱河辦事處處長 李樹聲

熱河省商會聯合會會長 尹怡恩

烏丹城商會會長 黃振玉

大連奥町

同昌百貨商店

電話 二〇五四 二一六三二番

一九三四年 新品

大批輸入 種種豊富 分類陳列 歡迎參觀

瀋陽中國銀行廣告

敝行現創辦山東河北(即直隸省)兩省各縣鎮滙欵除有敝行地點外其餘各處或委託商號代理或由各地敝行就近向郵局轉滙均可辦理如承 賜顧請逕向關外各地敝行接洽可也

再關外各地距離敝行較遠之處對於前項滙欵亦可通信委託代辦請向當地滿洲中央銀行或郵局購買滙票(滙票須寫明奉天中國銀行收以免遺失)連同致收欵人原信一併掛號寄下敝行當即代取隨時轉滙并將匯欵收據寄還應收滙水即於滙票內扣倘有手續不明之處如承 函詢自當隨時奉答

本劑係祖傳良方親試數十年常有靈驗不遑枚擧可次待不時之需可以應來往親朋之急眞可爲濟世之至寶也

○旅行救急 ○頭痛昏花 ○水土不服

○過飲過食 ○吐瀉霍亂

寰球馳名 懷中良藥

惡疫豫防 著名聞藥 起死回生之靈藥

守田寶丹

寶丹者不且口中清凉劑更有消化、滅菌、救急之三大神効粹集東西兩洋最貴藥材配之雲南麝香、四川蒙藏之稀材唯一無二之貴重煉藥又聞之爽快無比行旅必携家常不可不備之靈藥也

三大神効

消化 中暑腹痛 不思飲食 胃腸衰弱 身體怠倦 精神恍惚 脣焦口燥 服此寶丹 增進食慾 靈効如神

滅菌 病菌之害 眞可恐怕 各種惡疫 因之流行 紅白痢疾 命危且夕 一服此丹 諸患立癒 奏効如神

救急 水土不服 受瘴觸穢 頭痛昏花 寒熱交作 眩暈猝倒 不省人事 若服本劑 起死回生 應効如神

定價 二十錢 三十錢 五十錢 一圓 二圓 三圓 五圓 十圓

○全國各大藥房各雜貨舖發售

總批發處 本舖 妙 守 守田治兵衛
本行 東京市下谷區池之端仲町 振替東京二九八五番
分行 大阪市南區長堀橋筋二丁目 振替大阪五七七三九番

君患肝火否
我有潤腸丸

肝火中燒、最易激怒、世人往往因小不忍而亂大謀者、由於憤怒、實由於肝火

君有肝火否、盍服第威德潤腹丸以平之、藥料完全植物質、毫無刺激作用日服二粒、肝氣不作、祝君前途更多勝利

價格低廉祇售兩角

第威德 潤腸丸

各大藥房均有出售

痰喘咳嗽一服除根

無論新舊治療速服龍角散

傷風感冒雖然初覺輕症若帶些痰咳痰喘可不能輕視。不趁早治療便轉成肺炎肋膜炎。若犯肺癆終身難治。

若有痰咳痰喘症狀
無論輕重須速服用
專門仙藥龍角散
趁早治療完全除根

龍角散適應病症

(痰咳)凡頑痰不化咳逆不止之人
(痰喘)凡痰喘塞喉呼吸困難之人
(頑咳)凡咳嗽頻發不能安眠之人
(流感)凡因流行感冒患咳症之人
(肺癆)凡肺患癆症咳嗽無力之人
(帶血)凡痰有臭氣時帶血絲之人
(失音)凡聲音嗄啞咽燥喉痛之人
(老人)凡老衰或病後之虛勞咳嗽
(小兒)凡小兒之痰咳及痲疹咳嗽
其他一切頑梗別致的呼吸器疾患所發痰咳連用一二星期必有靈効如神

注冊商標

龍角散

特長 此散用貴重藥材精製用量少許奏功如神且頗有香味極適服用最合不愛服藥之人及病人兒女一用此藥精神爽快除去一切咽喉痛苦

總經理處 大連 寶[illegible]會社

代售處

大連 華泰藥房 同 [illegible]

同 泰東藥房 同 興亞藥房 同 保興長藥房 同 中西藥房 同 裕和豐記 同 裕泰和藥房 大石橋 義興成餘記 同 長生堂藥房 海城 德生俊藥房 同 華西藥房 鞍山 和發福藥房 遼陽 同仁堂藥房 同 德和同藥房 同 東英藥房 同 興華藥房 鐵嶺 天德堂藥局

同 大和興藥房 同 成春堂藥房 安東縣 福興堂藥房 撫順 濟生堂藥房 同 廣名藥房 本溪湖 多久島藥房 奉天 大德生藥房 同 歐美藥房 同 中西藥房 同 五州藥房 鐵嶺 義和堂西藥號 同 福壽藥房 同 和發久藥房 開原 東亞藥房 四平街 岸回生堂藥房 同 和[illegible]藥房

公主嶺 大口藥房 同 亞藥房 鄭家屯 東英藥房 同 和發泰藥房 洮南 和發順藥房 同 永和同藥房 同 東英藥房 新民屯 和發同藥房 八面城 和盛[illegible]藥房 通化縣 積盛興藥房 西豐縣 [illegible]藥房 莊河縣 廣生堂藥房 長春 泰和祥藥房 同 中西藥房 同 錦和慶藥房 吉林 五州藥房

同 中西藥房 同 泰華西藥房 [illegible] 永濟堂藥房 張家[illegible] 華西藥房 哈爾濱 [illegible]藥房 同 [illegible] 海倫 [illegible] 同 [illegible] 同 [illegible] 同 [illegible] 大黑河 [illegible] 同 [illegible] 齊齊哈爾 [illegible] [illegible] 拉哈站 [illegible] 安達站 [illegible] [illegible]

奉天

普天同慶的即位大典 奉天省城的熱烈情形

十王亭會場佈置莊嚴隆重 放花演會市民圍觀極擁擠

登極大典奉天地方慶祝大會已與登極大禮同時舉行矣茲畧誌其盛況於下

會場佈置 會場爲有清之十王亭前廣大而嚴肅場中之佈置在北方南向先期搭一布棚爲禮壇近前左方爲司儀席東方爲休憩所左右前方爲長官及代表席稍遠爲新聞記者席新聞記者席後接連爲來賓席右方來賓席後爲警備軍樂隊樂隊稍東爲國旗樂隊後爲滿日學生席左方來賓席後爲一般席

到場人物 省市縣重要人物多奔新京參加登極大典因之到場人物稍感遺憾計省方到曹秘書長徐實業廳長三谷警務廳長韋教育廳長（代表臧市長）許縣長代表于局長妻高等法院長齊沈陽警察廳長日方蜂谷總領事守備隊司令官及其他日滿各機關職員其士紳代表等約四千餘人

慶典會序
一、官民一同入場
二、振鈴開會
三、國旗揭揚（瀋陽縣長于局長代）（奏樂）
四、向國旗行敬禮
五、御影揭現
六、合唱國歌 軍樂隊
七、主辦者致辭 奉天市長（韋廳長代）
八、遙拜 全體向御影行最敬禮
九、協和會奉天地方事務局長祝詞
十、來賓祝詞 駐奉日本總領事
十一、三呼萬歲 時間限於正午由奉天市長倡首高呼皇帝陛下萬歲萬歲萬萬歲
十二、禮成 奏樂

致詞祝詞

A主辦者致詞 今日爲大滿洲建國第二週年紀念日而我新皇帝陛下即於此日行登極大禮本救世救民之宏旨舉正位凝命之鉅典情動於中安能緘默溯滿洲自建國以來爲期不滿三年回顧二年以前受中國軍閥結黨徇私循環戰爭之影響我滿洲三千萬民衆捲入旋渦者亦既二十餘年此二十餘年中地方之元氣耗傷人民之膏血枯竭前途黑暗幾於長夜漫漫之無時復旦殆至九一八事變勃發此時如疾電一聲蟄皆昏望治之心雖切而致治之道難求迨至元年今日始由大多數之公意建設滿洲新國家又蒙今上陛下紓尊降貴俯就執政之位斯時民衆得領導之人秩序有恢復之望此正各洪荒之世澤水南退陸地才見時也閣有蘇息之象而又蒙我陛下俞允延期執政一年此正如人生室家甫定釣水耕山以就口食構木掘地無虞猛獸時也歲月駸駸倏忽已至三年之今日引領全國政治之勝利者逐加整頓實業之衰微者漸見振興文化事業之毀壞者徐臻完備其他如外交與國防方面更獲我友邦大日本帝國之援助與倡導而日以諒解日以鞏固而我皇帝陛下業即應天應人定於是日即登大寶此後我新造滿洲國是既定於一尊鄭治將比隆三代行見白山黑水之間泱泱大國山川水秀日月重光吾人生當此世躬逢其盛對此天賜之幸運雖在莊嚴隆重之式場上有不能抑止其軒的鼓舞者欣喜之餘不知所以爲辭聊就中心直覺所及率爾陳之願我在場長官同僚及各界蒞場諸君及友邦來賓恕其措詞缺定多加指教爲幸

B協和會奉天地方事務局長祝詞 新國定鼎天命所歸誕挺元首維我執政日滿協和國勢力邁進國基鞏固帝制斯成努王道實施善政民族協和相見以誠各族携手康德維新消滅岐視博愛同仁復興禮教剷除弊端孔孟遺道於今重現造福國民萬載無限東亞從此大放光明敬茲大典慶賀維殷謹由職會代表獻祝
聖壽無量實祚永垂
滿洲國協和會奉天地方事務局長韋煥章

瀋海同忻普天同慶的登極大典已經在三月一號各地一同的舉行了因爲正當陰曆正月十六的日元宵節還沒有過去的時期所以都非常的熱鬧尤其是奉天既是陪都重鎮又是四時代政治的中心人物都是雄厚在這種普天同慶的時期他的慶祝方式自然要比其他地方隆重和熱鬧得多了現在把奉天的慶祝情形概略的寫在下邊

△國旗飄々萬民熙攘 市民爲慶祝新皇登極均自一日起至三日止門首高揭國旗一律旗三日而每一街口復有斜立大旗一對其他各種電車汽車馬車人力車無不安插國旗故三日中舉目街頭無往而不見飄々之五色國旗而市民則因新正未了元宵節至均輟業在街上遊玩故街上之行人熙々攘々直至夜間二三時尚不斷來往晝夜間十字街頭常有車馬擁塞之患大街兩旁行行如堵呈非常熱鬧

△燈花燦爛炮聲隆々 每至日沒後則各處放炮之聲隆々不絕於耳復因元宵節俗稱燈花節市民年至這天不但大吃元宵還買些花炮於夜間燃放因十六日爲登極大典故多留於該日晚間燃放因之一日夜間各處放花炮者格外加多而所放之花多是很大者故晚間炮花繚繞炮聲隆令人精神振刷欣然起敬

△處々盆燈萬衆騰動 於一日晚間各處復多燃放盆燈者每架都二三百元在普通時多因價高不燃放之今歲因慶祝登極多自行出資定做故連日放盆燈者甚多同時市民對此項燈光雖心願神往傾心欲飽眼福奈因放之者少今歲即有燃放者想觀之者自然要努力去看這樣欲看的人便成擁擠之勢了所以每有一處放盆燈的地方觀衆總不會少過萬人至少也在一萬人以上

△龍燈秧歌慶祝昇平 各機關及軍事機關並各大工廠大集團之會體及自動的舉辦各種應時的娛樂如太平歌龍燈高脚等項於一日晚出街連日在各處廣場擂鼓吹號而各種角色則亦時裝新鮮新華麗扭々搭々嫋々婷々均盡妙盡肖市民亦多蜂擁圍觀其他各種慶祝情形筆不勝記略舉其犖々者概誌之發耳

二三兩日受賜餐者 三千三百餘名

午前十一時傳達就席 正午十二時三呼萬歲

奉天省公署爲即位大典招待三千三百餘名之受賜餐者並已決定於省署禮堂警務廳禮堂兩處作第一第二賜餐場等情曾誌昨報茲關係方面又因種種改訂各項情形並通知受賜餐者注意其改訂後之條項如下

一、出席者 賜餐者祇限本人
二、傳達時間 二三兩日 均限午前十一時
三、就席時間 二三兩日 均在午前十一時
四、三呼萬歲時間 二三兩日 均在午前十二時
五、賜餐場 第一、總務廳 第二、警務廳

小孩瞧熱鬧 家長應當注意 恐被擠倒傷

市內的商民因爲時屆燈節均按舊例扮演秧歌高蹺龍燈汗船等類分赴各機關和公館等處演要以表示國家昇平的景象但本年扮的秧歌玩藝兒比往年多出十倍均在街市上往來的演要城內各機關和着一名的公館大有應接不暇之概一般的遊人均跟在後邊你擁我擠真是熱鬧非常尤以兒童爲多因之常有被衆擁倒的若不當時爬起來眞能被衆人踏壞的說看秧歌這事也是很危險的昨天廿七商埠九緯路西頭自強里和十室里富貴里一帶在午後五點鐘由附屬地走來一夥高蹺在該處街上演要向各住戶祈錢正在演唱的時候忽聞人群中小孩啼哭的聲音原來是該處住戶洪姓小孩十歲被人撞倒臉部手部均行踏破幸在白天經衆人扶起該幼孩始免於危哭走回家去倘在黑夜該幼孩的生命和傷勢未悉作何景況呢有子女者在此時期對於兒童之瞧熱鬧者不可不注意呵

自應被懲罰 以賭作消遣

瀋陽警察廳因爲保衛市內的治安起見雖在歡度舊曆年和元宵節的期間對於賭博的事情也是嚴令取締的前者經各署捉獲的賭犯已達一百數十名均經該廳分別罰辦了昨天十間房芝蘭里住戶張某家中正與親友數人看紙牌爲戲（賭食物）忽被該管警所警士王某所遇當場用繩拴綁送交警署轉交警廳罰辦矣按張某等係親友等以賭爲戲終未免去一賭字以致被罰足見警廳此次禁止賭博之嚴厲了好賭者不可愼哉

瑣事拾零

△偷得馬褂拐下就跑 瀋陽警察廳對於市內的治安是最努力的維持一點疏漏的地方也沒有就是這些個嗎啡白面可眞沒法辦他們要是犯了癮不論早晚不分時間得手就偷好換點兒嗎啡過癮雖是他們因爲沒有錢不能過癮可是在最近的窃案也就少了多一半也許是因爲度年期中他們不好意思的偷也未可知昨天大西關利昇慶胡同住有徐某者因有龍燈由該胡同路過鼓樂喧天跟的人也別提有多少了徐某家中人聞聲均出來觀看這個時候竟有一個嗎啡癮者走入院中見徐某屋中無人彼即乘機下手因屋中沒有好拿的東西僅將牆上掛的棉馬掛窃在手內往外就走不意被徐某的妻子瞧見了當時大喊該偷兒仍作不知的人太多沒跑了被人捉着了這個偷兒也很不客氣的說道給你馬掛就得了吧說話間擲下馬掛又跑徐某等在再想追趕也是來不及了後因街上的人太多家裏又沒有看家的因此便宜了偷兒沒很追趕也可謂之雙方幸運了呢

岫巖

岫巖分庭監督易人 姜景昇視事

本邑地方分庭揚監督調派海城遺缺由高等法院推事姜景昇調充於本月十九日到岫接鈐視事聞新任姜監督字日初江西上饒人性寬厚且勤愼今斯邦亦岫巖之福星云

營口

旗燈相連輝煌奪目 營濱祝賀形色

滿飾花彩飛機凌空演技 街上歌舞民衆執旗遊行

於三千萬民衆熱烈翹盼之新國家大皇帝經我滿洲建國各要人之奔走得友邦之協助爰於三月一日建國紀念登極稱帝上合天心下慰民望創東亞第二帝國立萬世無疆之業事關大典儀式隆重凡我滿洲各省縣市港埠官紳學商各界一體遙拜用伸祝賀同時各地舉辦高蹺秧歌龍燈旱船獅子竹馬等會以歌堯天而頌舜日斯誠薄海臚歡普天同慶官民共樂欣欣然現出太平天子之氣象也茲將營埠各界慶祝大典之形々色々分誌於下以見盛況云耳「懸燈揭旗」市內各機關各商號各住戶於是日均在門首懸燈結彩高揭國旗並於街市上憑空橫懸五色旗幟書慶祝登極大典等字樣洋々乎寬廣而平坦東西十餘里之大馬路上旗燈相連輝煌奪目誠所謂聖人出四民安之兆也「沿街點綴」除商民各戶門首懸燈結彩高揭國旗外併於大街自西大廟至東双橋子共搭結彩懸旗之過街門牌二十餘處燈搭數處電飾牌樓二座其他如縣署搭松燈牌樓一座商業中央兩行商會紅卍字會稅捐局輿茂福俱各搭松燈牌樓一座「戲劇秧歌」市內各商號各團體爲慶祝大典舉辦高蹺旱船龍燈等大會共計有十六七家之多本縣正義團亦辦演高蹺會一起沿街舞蹈演唱劇詞併製大旗二面敬書慶祝大典一般男婦老幼爭相觀看異常擁擠頗極一時之盛「開演新劇」營口縣慶祝籌備委員會特假小紅樓及昇平舞台兩劇場演戲三天免費入場市民任意參觀與民同樂「友邦祝賀」友邦新市街居民爲祝賀大典除於各戶門首懸燈揚旗外併於各通衢道口樹立交叉大旗且復高搭燈塔數座水電道飭掛五色電燈光輝閃耀有如白晝埠內乘合自動車亦全飾掛花彩頗極盛況「飛機翔空」本埠海邊警察隊爲祝賀大典特將飛機滿飾花彩翱翔天空作種種技術以表慶祝云

園無際地頗患人滿「歌舞大會」三月一日假三江會館禮堂開催慶祝皇帝登極歌舞大會戲劇雜要極其可觀而入場觀劇概不收費併有各報社首領均蒞場參加協助一切「提燈遊行」教育局訓令市內各學校爲恭逢皇帝登極慶祝大典均於二月二十六日趕前開學併於三月一日舉辦提燈大會夜間各校學生由師長統率遊行沿街吹打鼓號喧天並唱國歌至夜半始各盡歡回校解散「炸炮不絕」三月一日登極大典欣逢元宵佳節正商民各戶燃放炮之時故於大典之晝夜炸炮之聲不絕振動耳鼓並有市內各大商燃放花彩以慶祝皇帝萬歲「商家餘興」埠內各商俱辦娛樂遊戲此外另有大隆協昌永成興厚源成順公合祥裕興盛永和祥及其他十數家商號俱在屋內辦演洛子戲劇就中以洪春堂咸春堂兩樂店在門外搭一戲台演要遊人便於觀看頗有性趣

大典謹話 興安總署齊長官

溯自廿年以還蒙地人民所受痛苦難於詳道人人皆有愁慘之色未見一日得舒一時得展自經友邦仗義扶助我仁上受三千萬衆之擁戴主政新國德澤遠被人民實如撥雲見日霍然頓蘇雖甫經二載而咸受天恩之惠茲我皇帝順天安民晋登寶位喜氣充溢全國長官躬逢盛世盛典不勝歡欣鼓舞之至

橋頭

慶祝皇帝登極大典

本邑郵政局長劉漢臣與協和會長李鳴玉二君熱心公務歷有多年茲因新帝即位在邇惟恐臨時忙迫故於二月十六日即紮妥過街松枝東西二門上道慶祝標語裝設電燈以便民衆參觀又操扮旱船等項一待屆時與觀者準演娛樂云

海城

各區民槍已繳清

本縣政務經尹縣長之推進警務有滕局長之鎭懾居然有民安物阜之昇平氣象是以海城的現狀若較其他各縣眞有世外桃源之景況官長之治理歟民衆之幸福歟抑神靈之呵護歟茲聞當局以丁此鑿飲耕食之秋人民熙々攘々對於民間武器了無存在之必要是以近來已命各區警官將所有民槍悉數繳清大有放馬華山陰棄兵桃林野之概況云

防止官充緝私 調查搜土人

奉天鴉片專賣公署以各縣禁產物業經按畝納稅矣近來屢接各縣民衆之信有謂現有緝私官率秘查等到鄉間強制的搜土民間不給即以嚴刑敲撲以致各縣二次遭殃的不可勝數是誠於鴉片總署名譽有關當此王道樂國詎容有此奇怪現象是以特派委員松本氏來海調查日前曾到警務指導部謂緝私官如此行爲定係假冒頂替致民間受此不幸之損失可速傳令各區煙戶和村長以前若有交給若輩煙土和錢項者應即速備冊具報以便按律究辦再有私充搜煙員訛詐鄉民者可即刻縛送當區轉縣懲辦聞警務指導部已將此項事體飭警務督察處遵照辦理矣

新京

新京市慶祝 登極之隆重

新京市公署主辦之慶祝登極大典隆重舉行儀序如左（一）日時三月一日午前十一時（二）會場大同廣場次序（一）官民（一）同入場（二）開會（三）揭揚國旗（奏樂）（四）向國旗行敬禮（五）合唱國歌（六）主辦者致辭（七）遙拜（八）來賓祝辭（九）三呼萬歲（三）持旗遊行（十二時十分出發）（一）遊行順序軍隊日滿各學校官吏各法團一般市民遊行線路會場長春大街大馬路西四道街大經路日本橋街新京驛解散四餘興一秧歌會高脚會龍燈會龍鳳船獅子會化裝遊行前項各種由一日起繼演至三日止二放花炮（於般若寺東邊空塲午後六時開始）五全市由一日起揭揚國旗並結燈掛彩三日以表慶祝六市內各要路紮設五色電光牌樓

金州

皇帝即位大典 金州慶祝之行事

三月一日皇帝登極大典滿洲國內之官民無不慶賀以樂王道政治之新精神也茲將該日金州慶祝之行事誌左

▲即位大典金州慶祝大會
一、揭揚國旗（日滿）商民住戶以及各種車輛市街交通頻繁盛處揭揚大旗或牌樓
一、慶祝大會三月一日午前十時於金州公學堂操場前參加者日滿人民及學生（公學堂全級二年生城內小學校三年生以上參加）次序一、入場（燃放炸炮）二、開會（金州會副會長）三、揭揚國旗四、唱國歌五、向國旗行慶禮六、遙拜七、主催者致辭（金州民政署長）八、來賓祝辭（金州商務會長）九、萬歲三唱（金州商務會副會長）十、閉會
一、祝電 向滿洲國國務總理發
一、祝宴
一、日期三月一日午前十一時三十分（燃放炸炮）
一、場所金州公學堂南金書院大講堂（一宴會致辭（金州會長）二萬歲三唱（金州市民會長）
一、會費金五十錢也（於報名時交納爲盼）
加入報名處金州會金州商務會金州市民會
一、報名截止期二月二十六日
一、提旗行列 三月二日午後零時（燃放炸炮）順序日滿國旗樂人高蹺小學生徒公學堂生徒農業學堂生徒樂人龍燈日滿人民樂人秧歌由會場出發經東街北街曹家街西街南街出南門至新金州內外棉至民政署前三呼萬歲（金州警察署長）解散
一、電氣裝飾在東、西、南、北樓上及牌樓上主催金州會後援金州市民會金州商務會

警察官赴旅練習

金州警察署勤務巡查部長芥川勇氏以乙種別科生曾于二月二十四日由金赴旅順入警練訓官所練習云

耿莊子

警備慶祝登極大典

海城耿庄子警察署長邢長貴氏以登極大典在即對於慶祝大典儀式非常隆重於近日特編制臨時警戒網於各要地實施戒備以防意外並招集農會長郭壽彭商會長張心竹區長王子雲村長徐文波校長閻迦涵各首領開會討論一切議決在本鎭大街搭牌樓數座並辦龍燈會學生提燈會高脚會數夥市民結隊遊行等等大典吉期定有一番盛況刻間正在忙於籌備管界各村亦相繼籌備中民衆仰慕王道之熱可見

松樹

登極大典慶祝行事

三月一日登極大典爲期將屆松樹公學校校長山路氏爲籌備大典慶祝事項於本月二十二日午前九時特在公學校大禮堂招集臨時協議大會是日出席者松樹警察宋署長柳署長商務會正副會長徐村長及巨商紳士等齊集大禮堂協議一切行事列下

大皇帝登極大典慶祝行事
一、期日 三月一日午前九時半
一、式場 松樹警察署
二、式 國旗揭揚式
三、唱（國歌合唱）
四、式典 午前十時十分
五、旗行列 式後繼續遊行
六、全市街 皇帝陛下萬歲和唱
七、慶祝紀念宴會十二時（於松樹公學校講堂）
一、夜間
一、提燈行列 午後六時半 警察署集合
行列順序
一、先須軍樂隊
二、小學校公學校學生
三、一般民衆
四、最後高蹺會

東豐

慶祝大典 回教會龍燈在各街遊行

三月一號爲滿洲國紀念日又爲皇帝登極大典邑內回教會當爲慶祝大典起見特辦龍燈會在街遊行以表慶祝聞各團體屆期均一律慶祝云

撫順

慶祝大典之行事

滿洲國三月一日新皇帝登極大典縣公署聞報即招集各機關各法團積極籌備慶祝事宜聞已辦妥秧歌高脚花車汗船龍燈等又在縣署商會門口高搭松枝彩樓牌坊各住居民戶均懸燈結彩以資慶祝云

錦縣

全市電燈的統計

錦縣電氣有限公司於民初開辦以來事業日漸發展該公司爲擴張營業起見特於舊曆年前舉辦迎年優待大會優遇未設燈者由一月二十五日起至二月十日止爲優待期其優待法如新燃電燈電表押金爲十元於斯期內應其設燈者頗爲踴躍優待期已逾多日茲經調查全市燈戶所有燈炮數目達二萬二千枚內有六百枚爲優待期中新設者本市電氣事業日漸發展於此可見矣

小說 血愛

蘇德曼原著 成紹宗譯 （八十二）

近九月末的一個黃昏、他在園子裏頭徊徊着、黃葉在他的腳下發響秋風在空枝樹間打顫、日光同一些發光的蟲似的在地上遊戲、忽然膽大起來他決定了抑住他的迷信的恐怖、直向那不幸的橋走去、一條斜坡幾乎是筆直的落向河裏、河水是被一些垂柳掩住不能看見、一種輕輕的潺潺聲隱約可聞、在漫空了水的濠上、一根大木伸向中空、被一根鐵桿支住、從那方面一根同樣的粗梁固著在一株古橡幹上、一個十步遠的距離隔開這兩條絕望地互相伸着的永遠不能達到的手臂、實在如果沒有一點什麽結合牠們、那個大禍是決不會發生的、哦！做這個實國賊眞不費絲毫心力喲：……兩塊木板擱在橫木上面、木板上面還裝了一道欄干、一切似乎都在助着這種壞事成功、這條小橋同一個永久的恥辱紀念碑似的、黑而可怕的在星夜中立着

水的波動聲音在那看不見的河裏逐漸長大、似乎那些還充滿着憤怒的波浪是在懷恨那藏在死者心頭的罪惡

慢々地、同一個夢遊病者似的步着、他走到了橋上、一些銀色的鍊在他脚下的流水上面輝光、這時他看見了一個女人、她的裙子高高掃起、水沒到了她的膝蓋、這是南尼、……正在洗衣裳、他退了一步……正在這里碰到她……然而、他不能埋怨她的出現、那可憐蟲是盡她所能的在避着他……可是、恰在這個地方……不思索了他倚定欄桿看着她、她一點沒有疑惑除她以外還有別人她相信她是獨自一個、俯身向前、她把濕的衣裳絞着、擺着、便得一滴滴閃光的水向她四周飛濺、有時、她低哼着一隻單調的歌、就是她在掘着老子爵的坑時所唱的那隻只有兩個音節的曲子、接着、當水打到她的臉上時她就停住

她是怎樣熱忱地在工作着喲！她是怎樣堅毅地在從事着喲？當他却以爲她已經睡了許久了的時候、忽然、她驚恐着直立起來：他用脚推送了幾個石子落在河裏

懷疑的、她看了看對岸、無疑、她第一個思想一定以爲誰在那邊偵伺着、她既看不見一個影子她就向橋舉起眼來、發了一聲微叫

「不要害怕、南尼、我不會傷害你的、他喊、

她重新開始安靜地洗衣、

你怎麼跑到那下面去的呢？他問

她用她的赤臂在她額上一揩 我會爬呢她帶着一種狡猾的神氣霎着眼睛答了

你不冷嗎？秋深了

她說了幾句他所不懂的話

他呢留在他的原位、好奇的想看看她怎樣帶着她那許多濕東西上這險峻的斜坡

新京胡魁章筆墨文具書店開幕啓事

本號向在奉天開設百有餘年信用久孚遐邇咸知自我滿洲國建都新京冠蓋往來仕商雲集更兼學校林立繁榮之盛無過於斯各界所需筆墨文具書籍日漸浩繁敝號有鑒及此特在新京大馬路設立支店藉便各界諸君選購刻因修理內部先行照常交易擇吉開幕凡士官學校各界諸君所需各等筆墨文具書籍碑帖宣紙對聯各式封箋運動用品風琴唱機及文教部審定中小各種科書一律俱全今在開幕伊始爲酬主顧起見各貨特別廉價四星期如蒙賜顧勿失之交臂恐未週知特此露佈

新京胡魁章筆墨文具書店謹啓 大馬路西門片七號 同文書店舊址

各省馳名 斷癮聖藥
康機戒煙丸
將此廣告剪下持來照價九扣

本藥性和平保無流弊無論新舊煙癖男女强弱保險平安戒煙飲食加增精神爽快作事如常丸粒精小携帶便利清血解毒無上特品凡經嘗試必知名實

價目 每瓶六十粒入 每瓶現洋貳圓 每打現洋貳拾圓 新製小粒乙種六十粒入 每瓶現洋壹圓貳角 每打現洋拾貳圓

特告

總發行陸華大藥房 奉天小南門裏大街路東樓房

外埠代理▲安東蔭華藥房、東盛增遠、復春堂、兄弟藥房大生東、瑞祥泰▲千金寨信仁堂▲本溪祥豫昌、協盛廣▲遼陽義和堂▲新民大德藥房▲昌圖厚生醫院▲長春積庭藥房▲吉林毓生藥房、▲大連德記藥房、大石橋衛生復、華泰藥房、德記西崗▲鐵嶺致和藥房、奉天震泰報館

商務印書館瀋陽分館發售兩大預約

一、四庫全書珍本
初集二百三十一種分裝約二千冊六開版本預約本年四月底截止
一月十五日起至二月底期內預約者大洋五百六十元
三月一日起至三月底期內預約者大洋五百八十元
四月一日起至四月底期內預約者大洋六百元
在奉取書或由上海逕郵日本及大連者三十元否則加倍
出書期 第一次本年七月底、第二次本年十一月底、第三次明年三月底、第四次明年七月底

二、四部叢刊續篇
第一期書五百冊六開版本
預約價目 於本年內分四期出齊同時發售零本合售價洋、預約於本年三月底截止預約現大洋壹百伍十元
郵費 在奉取書或由上海逕郵日本及大連者十四元否則加倍

館址瀋陽城內鼓樓北 大同三年二月

穿洋服諸君注意!!

本號在連十有餘年、洋服材料花樣時新、新由上海請到技師、諸君欲穿英國呢絨、向來販賣英國呢絨、竟達一千餘種之多、洋服手工精上加精、請到敝號參觀選擇、

大連市監部通 升昌祥 洋服呢絨店 電話二一七五五番

齒科 早川醫院
大連市西通九十三番地 電話三九七一番 金州(分院)新州市街

小兒科專門 池田醫院
大連市西廣場 電話六三六五番

合理化的澡塘
長春浴池
已於陽曆二月七日開幕
電話三一六五 地址新京大和通十番地大陸春飯店對門

瀋陽有聲電影院
……二月廿八日至三月三日連演四天……
元宵佳節精選巴拉猛影片公司最新偉大出品
萬獸之王
有劇情、有理性、有驚險、有愛情、別出心裁、異凡別衆、獨無僅有、野獸巨片
比猩猩王金剛有理性比龍虎關西狩記有劇情
每日四場 十一時●二時●五時●八時

新世界有聲電影院
陰曆正月十八日起映四天
天一影片公司遊藝大會後又一壓倒以往全部歌舞中國有聲鉅片
舊恨新愁
蒲坤英、紫羅蘭、吳素馨、徐琴芳、楊耐梅、宣景琳、陸劍芬、蔣耐芬、

政海津梁

外交問題須靠自己

顏惠慶大使在平講演中俄關係及遠東大勢、歷舉中俄復交關係、及國際形勢轉移、其言備極詳盡、顏老於外交、其言當能中肯、顏謂「外交問題全要靠自己」、其言殊堪玩味、甚麼是外交、即是國與國間的交接、國與國的交接、和人與人的往還、是大同小異、本人身無力、仰求於人、絕不生效、人事的往還、較國際間交接、至爲簡單、一個人不能自立、而找不到援助、一國不能自立、而望仰助於人、豈非幻想、顏大使所說的外交綱領、亦爲政府所常道、亦爲人人所共知、然而中國的外交現在是否靠自己、則又不禁使人短氣、近兩年來中國外交、入於混沌迷途、不但外人不悉我國外交方針何在、即自身亦不知何所適從、其始也專靠國聯、繼以國聯不足恃、遂無路可通、靠人既不能、靠自己又無所長、正如顏氏所謂「內政不修、外交無事可辦」、如此國家、而有如此外交、實爲危險之至、外交靠自己並非不要與國協助、因爲有了自主的外交、纔可以覺到與國、所謂與國不外有利害相互的關係、絕無乾抱不平的道理、靠自己的外交非是處處必操勝權、謀定計劃、勇於邁進、雖敗猶榮、苟且因循、萍絮無定、雖混遇眼前終有不堪收拾之日、負國家重責的人不可忽視、顏氏謂「我們國家雖然弱、亦不必太輕視自己、猶憶民國六年中國對德絕交時、外交部之絕交照會即係兄弟送往德國使館、德人明知中國不能派一兵一卒參戰、不能派一隻戰艦到歐洲、但德公使看了照會臉上立刻變色、因爲中國有若大領土、四萬萬人民、這四萬萬人都說德國不對、是很可怕、此次蘇俄對華復交、意義也是如此」、誠然廣土衆民的中國、世界任何國家無此偉大、但總得政府有靠自己的精神志念、才能發揮民族的偉大、假設政府萎靡不振、雖有此廣土衆民、亦無所用、今日中國的民衆猶稱四萬萬、國家何一弱至此

顏使於民國六年往德使館送絕交書、親見德使臉上立刻變色、當爲實情、但所謂「四萬萬人都說德國不對」、是很可怕的一、我則不謂然、彼時對德絕交、四萬萬人中有幾人說德國不對、在野的小民無論、即在朝的袞袞諸公又有幾人說德國不對、當段祺瑞主張對德絕交、加入聯盟時、舉國譁然、無人贊成、恐怕連當時送絕交書的顏大使亦未不生疑惑、假設彼時無強有力的政府、無當機立斷的總理、對德絕交這條路必走不通、中國那時將陷於何種地步、實又不堪回想、對德絕交是段氏一力主張、四萬萬民衆有三萬萬九千萬不曉得、德使見到絕交書臉上立刻變色、是段總理執四萬萬民衆的力量有以使然、不是四萬萬民衆直接能使德使臉上變色、進一步說、當時若無段氏靠自己的主張對德絕交、不絕如縷之中華民國的國脈能否存續至今、殊不敢必、一身繫國家安危的元勳、尙有人誣爲軍閥、誣爲賣國、是非何在、公理何存

外交問題全要靠自己、段即是模範、假設如今國交復有如民國六年對德問題類似之事發生、有無段祺瑞其人毅然出此、是又不可必、所謂外交問題全靠自己、是靠政府、不是靠民衆、雖謂「國家興亡、匹夫有責」、但民衆的智力未有政府諸公高、民衆的責任未有政府諸公重、政府設有靠自己的自信力、民衆總然覺悟亦無用處、而今負政治責任的領袖、將阿斗頭銜加諸民衆頭上、對內外因循敷衍、以民意爲遮面牌、殊不見誰氏能靠自己主張作有聲有色的救國運動、吾人雖不欲輕視自己、其如無段氏其人何

新疆纏回間 民族之意識

南疆事變有民族運動性質

此蘇俄於東土耳其斯坦之所以不敢冒然行事也、雖然蘇俄共黨謂此爲時間上之問題、不過遲早而已、故竭力反對東土耳其斯坦獨立政府之成立、而當其四分五裂、漫無組織也

蘇俄共黨之計劃、即爲構成民族間與宗教間之鴻溝裂痕、民族隔閡仇恨、而使其發生新舊派之爭、於民族領袖之間、挑撥離間、而使其內訌、要而言之、使其團結力消散、不爲一完整之民族、而後可以固彼之勢、其行事也、遠勝於漢人、甚且破壞國際公法

事既如此、然則吾人將何以應之、應付之道既明且簡、即東土耳其斯坦與蒙古相聯合組一政府、是爲聯合政府、各民族之地位、一律平等、一切利益、均以平等分配、凡破壞吾人團結之言、不可輕信、免爲所欺、迅將軍事統一、宣佈成立獨立政府、要求歐洲及亞洲各國之承認、凡反對此舉、謀爲官吏之土著、概予嚴懲、絕不寬假、吾人相互之間、更不可互爭雄長、須群策群力、一心一德、是爲志士仁人之責也、

尤以中亞細亞來至新疆之阿衛（回教宗教師）爲然、爾等須回憶當日所受俄人之虐待、與夫一切目擊之情形、親歷之經驗、希有以見告於新疆同胞與斯土軍事領袖之前、不憚煩勞、故忠民族、是爲吾人之所期也、破壞民族組織、分裂民族感情、是爲土耳其民衆、土耳其歷史不能有恕之罪人、茲者歐洲以及阿富汗印度遠東各方面之土耳其民衆責職重大、隨時隨地須注意於東土耳其斯坦之團結、盡其心力、將新疆現實之狀況以及民衆之希望、宣示於外人、並爲之於歐洲各國結納友朋、凡我全民族同胞無分畛域、共向一致之目標努力進行、使東土耳其斯坦爲一獨立之國、惟如此方克有濟、歐洲各方面同教土耳其之團體、深知扶翊東土耳其斯坦爲其天職、當以其團體之力量、贊助新疆民衆之團結、各地報章發表文字公開演講、以召各國人士之注意、凡我東土耳其斯坦之同胞、必須團結一致、而後可以高枕、全體聯合爲一民族之國家、而後始有眞正

之保障、不致爲外人所侵凌、親爾友之安全、免遭一度之
統一軍事力量、而後可謀爾犧牲流血、（下略）

新疆之亂

中央果能派兵入新歟

新省混亂逾半年之久、漢回爭長、盛馬交攻、消息互異、眞象莫明、此亦曰服從中央、彼亦曰爲民除害、畢竟是非誰屬、孰由誰作、殊難遽下斷語、北疆攻殺未已、南疆忽於去歲宣告獨立、此種特別異動亦堪驚人、尤可異者、事隔多日、消息自莫斯科方面傳出、新省方面迄無有正式報告、自己國土以內發生獨立運動、而待外人報告、麻木不仁、以至於此、國家焉得不危、當茲國家多故、邊塵四起之秋、非中央有大覺悟大作爲、不克挽此頹勢、識時之士、莫不以此期望中央、而經過數月之久、中央除計劃派員宣慰、迄無徹底辦法、據昨日電訊、中央挑選中央精銳軍隊萬人以上入新、先平北疆之亂、二、派大員入南疆宣慰、並令撤消非法之組織、三、改組新省軍政組織、中央派員參加、四、撥款辦理善後、積極建築公路、以利交通、此項辦法現在正由中央討論、愼密研究、不久或可正式決定、中央對邊疆、多採放任主意、地方勢力、聽其消長、在勝負未分之先、不肯左右袒、俟其優劣既分、即以一紙公令、作爲結局、新變之初、中央始派員宣慰、繼對劉盛眞除、亦即此等主意、南疆獨立、延至今日中央忽有進一步之表示、將派兵入新、先平定北疆之亂、再安撫南疆、命其撤消僞組織、如其抗命、則以武力解決、中央果能如是、新省問題、或有相當解決、不至終始不死不活、老死麻木、計雖可行、特恐中央不能耳

中央果能平定北疆之亂應不自今日始、劉盛驅走金樹仁時即當趁機將新省軍政澈底改革、而中央不於此時整頓新省、乃明知劉盛不足當邊疆重任、卻予以代理主席督辦名義、種盛馬攻殺之禍根、至今未休、彼時予劉盛以代理主席督辦名義、尙冀其能盡力國事、鞏衛邊疆、迨至黃慕松宣慰被扣、要求代理改爲眞除、其態度至別豎旗幟、稱兵構亂者、罪之相去不過一階耳、此時中央實應派兵入新、戡定叛亂、將邊政根本整頓、以德望素孚之人繼長新政、則此次南疆獨立、根本或不至發生、當時中央不但不能派兵入新、反而即予以眞除、換回黃委員、此雖中央不得已之從權辦法、實不當獎勵叛亂、其助長惡、南疆回族獨立、窺透政府之弱點歟

往者已矣、來者可追、果能於此時對邊疆放棄因循政策、從實際整頓、事猶可及、惟派兵入新、須視環境是否許可、力量是否能達、倘師出不愼、萬一挫敗、威信一失、益不堪收拾、對邊疆尤然、故派兵入新、應不只限定精銳士卒萬人、中央軍固然銳於邊地雜軍、然萬餘精銳能即平定新亂、吾人殊未敢信中央軍有如此之銳、第一係似澈底而非澈底、至派大員赴南疆宣慰、是乃中央熟戲、似其可行、然以一介之使、令其取消非法組織、亦恐未必、改組新省軍政、中央派員參加、而此時新省軍政、從何入手、改組又是問題、至於善後交通問題、尤非此時所談之事、故中央此次對治新辦法、雖漸趨積極、而事實上猶恐徒言、而不能行、願中央更有切實辦法以臨之也、派兵入新並非絕對不可、然、已往盡有可派機會而不能派、此次派兵亦恐未必即能辦到、且以武力平定北疆之亂最著者、即盛馬購釁、中央攻盛乎、攻馬乎、抑盛馬並攻乎、是皆平定北疆之重要問題也、吾人以爲於其派兵平定北疆、未若明令盛馬等軍分路共討南疆之新組織、如其不勝、中央繼之、至相當程度、然後謀政治解決、盛馬等如不遵令、則明令免職、直接派兵入新、猶未爲晚、此時而日派精兵萬人平定北疆、恐言之尙早也

論『中日提携爲當前要圖』

行政院駐平政務委員會委員長黃膺白先生的「中日提携爲當前要圖」一文、吾人曾再三讀之、認爲黃氏懷此信念、固說不到是獨具隻眼、另有高見、然黃氏能懷此信念即作此主張、更發此言論、任這狂妄無識的青年當局隊裏、而有此能言敢言的黃氏、當頭棒喝、以啓其隤、以振其聾、眞眞叫人欽佩不已、中日提携、中日親善、共存共榮等等、這些名詞久已濫行於報紙上面、偉人口中、甚至畧有知識的人、亦時時道之、這種名詞的產生、即黃氏所說的原因

黃氏謂「中日爲同文同種、自古即有密切之關係、現在又爲極東之兩大國、無論任何一國崩壞、其他一方即不免受虎視耽耽歐美各國之侵略征服」、因爲有上述原因、所以流行的提携、親善等名詞、其聲浪時高時低、若續若斷、已二十年、雖終無確切表現、然有識之士、久已認定中日間遲早必走此途、自九一八之後、國人對日情感、憤激惡劣、已至萬分、提携親善的論調、已隨之化爲烏有、爲是論者、國人不僅加以親日頭銜、且將視爲漢奸國賊、而共誅之、東北先失、熱河繼陷、抗日空氣、愈見澎湃、及至長城各口先後失去、平津危急、難保之際、中央當局於萬不得已、始令黃氏再出、將過去聯美抗日外交方針、改絃更張、始有塘沽協定、停戰言和、黃氏有功國家、永難泯滅、而中央當局、是時亦知前事之操切輕率、全國國民、亦知危亡之禍、由於政府及地方當局的招來、又鑒於國聯的敷衍、美俄的觀望、更感覺到歐美各國乘機伺隙、居心難測、故大多數已心存放棄遠交近攻政策、而謀遠東之聯絡、不過因時間節面關係、不肯立時更張、公然表現、而能如黃氏之勇果耳

夫所謂老誠謀國者、必能忍辱負重、使國家化危爲安、不當徇衆人一時之快、而作孤注之一擲、溯歐戰之際、全國上下、莫不主張與德聯盟、獨段祺瑞主張加入協約國、堅決主持、力排衆議、彼時國人何嘗不罵段爲親日爲國賊、率相攻擊、詳加反對、幸段終不爲動、堅忍勇進、始有以後之勝利、倘使當時非段能忍辱負重、不徇衆意、則今日的破碎民國、恐已於二年前、早爲列強所瓜分矣、段氏豐功、固已昭垂不朽、豈狂妄無識、妬功嫉能之徒、所能泯滅者哉、今黃氏於國際情形、及中日關係、既有清斷之觀察、而發此言論、作此主張、更願黃氏於詳陳政府昭示國人之外、迅速持此方針勇往邁進、求其實現、以救危亡、他日之功、當不在段氏下也

憲法 性質及區別（四）

法律對於一切公民既爲均等故公民除應其能力依自己之價值及技能之外不立區別均有任一切尊號公地位及職務之權利

第七條 無論何人凡法律有規定者非依法律所定之形式不被公訴逮捕拘留請願專恣之命令及發此命令執行之又使執行者均罰之然各公民凡基於法律被召喚或逮捕時即當遵守抵抗者爲有罪

第八條 法律於絕對必要之外不得濫定刑罰、無論何人非依犯罪前所制定且公布及適法適用之法律不被處罰

第九條 人在宣告其有罪以前當推測爲無罪故雖有逮捕之必要時凡爲拘束其身體不必要之一切暴力當以法律嚴禁之

第十條 無論何人其意見之發表於法律所定不害公共秩序之範圍內其意見不被妨害宗教上之意見亦同

第十一條 思想及意思之自由交換人類最貴重權利之一也故各公民于法律所定對於此自由之濫用負責任之外得自由言論著作出版

第十二條 人及公民權利之保障必須公之權力此權力爲一切之利益而存在非爲受委任其權力者特別利益而存在

第十三條 爲維持公民權利及行政之費用所生公共之課稅不可避之此課稅在一切公民之間從其能力以平等分配之

第十四條 凡公民有依自己或代表人認定課稅之必要自由同意之檢其用途及定其性質徵收納付與繼續期間之權力

第十五條 社會對於行政之公之代理人有問其責任之權利

第十六條 權利保障不安固且權力分立不確定之社會非一切憲法所應有

第十七條 所有權爲不可侵且神聖權利故非依律於公之必要明認定要求之且在預定支出正當賠償條件之下不得奪其所有權

自法國以人民權利定於憲法之後一八四八年德意志諸國之憲法亦明認之漸及于巴爾幹半島之諸新興國日本亦沿襲之

要之、憲法範圍、常因其國情而不同、有事雖細微而當使之不易變更者、則必規定於憲法、有事雖重大而必使之可隨時變更者、則當以普通法律定之、各國中固無一定不易之原則也

憲法之改正

憲法改正之方法、歐美諸國、大抵可分爲三派

（甲）其改正與改正普通法律用同一方法者

（乙）非經極鄭重方法不能改正者

（丙）較改正普通法律之方法稍爲鄭重者

甲方法除英意西班牙之可動憲法國家外絕無採用之者乙方法美德諸國用之丙方法則多數國家用之夫此三者雖各因其主義者不匡然其得失亦有可略言者焉凡立憲國莫不有政黨政黨之盛衰而政治上之權力隨之使憲法易於改正則某黨佔優勝必起而變更憲法護起者又從而反復之勢不至犧牲公益而圖政黨之私利不止此易於改正之失也國家立法貴因時制宜使更正方法過於繁難微論法律與習慣相反其法絕不能行假使行之往往釀成暴動之禍此又難於改正之失也故今日所行者多爲第三種方法焉

（未完）

兒童良藥 童寶 小孩諸病第一靈藥

眩暈不省 急慢驚風 五疳發熱 麻疹痘瘡 胃腸諸病 胎毒夜啼 惡心靑便 傷食吐乳 兒科諸病 百發百中 藥店皆售 每包大洋參角

大連德記全樓大藥房發行

蛇牌器械 德國出品 暢銷歐亞 名聞全球 經久耐用 永不生銹 內外眼耳 各科皆有

獨家經理 奉天商埠市場西 德商 興華公司

德國徠賓顯微鏡及一切醫用光學器械爲德國徠賓工廠出品凡醫學界莫不知爲世界最精良之物品也

先施雪花香

代理處 大連西崗協源茂 浪速町義康號 營口先施分莊啓

經理部話電 四〇三四 二二四六二番

商部註冊 慰芝商標 天津 馮氏臨濮救苦金丹

中央衛生試驗所化驗全國禁煙委員會張主席題贈（除惡務盡）

天津特別市展覽會得特獎（一百分）▲衛生局化驗註冊▲社會局出示保護▲直隸省長傳諭嘉獎▲山西省署核准備案▲天津警廳化驗註冊▲太原警處出示保護▲漢口警處核准備案▲上海商會給證獎勵▲風行海內六十六年（本堂自清同治七年設立）此丹專戒嗎啡海洛英等毒及鴉片煙癮輕者一付用十天重者三付分兩星期用均能和和平平不吐不瀉痛苦毫無於不知不覺中將癮斷淨且飲食如常增精神煥發已早各省官廳化驗註冊復經天津煙台濟南河開黃沙河卓國昌黎無錫宣化濟鹿紹興等五十七處拒毒會試用成効安著戒除者指不數收到各處謝函證明書▲前曾逐日在天津各報披露每份僅收回藥本現洋一元本堂爲補助拓毒起見如蒙各縣拒毒會函購者價目尤格外克已以盡濟世之心外埠函購加寄費八分或用郵票一百十五分代

本堂發售此丹已歷六十六年非似市上藉廣告售假藥騙人者所可比擬是以本堂備有影印功效證明錄如將此廣告剪下附郵票二分當即奉閱

總號 天津西馬路宣講所前九十四號 峻芝堂
分號 天津法租界天祥市場三層樓上

▲招請外埠經理處
哈爾濱道外正陽六道街口亨得利內柯爾登洋行經理
遼寧軍署大街 總經理 震泰報館 電話 中四二一七 口三〇六七

[illegible] 滿洲國內總經理 奉天震泰報館

戒煙

新法戒煙 迅速安全 白面嗎啡
斷癮最快 精神照常 作事隨便
癮病齊治 百病不犯 老幼皆可
入院方便 不受痛苦 不想吸煙
忌好之後 如再吸煙 嘔吐心悸
收費最廉

奉天省大西城門外 振華醫院（函索簡章請附郵票）

施診

午前施治、分文不取、午後營業、藥費從廉、診治科目、內科、外科、婦女科、小兒科、花柳科、耳鼻咽喉科、皮膚科、接骨科、產科、眼科、驗血、檢便、檢痰

注意 產婆收生救護難產胎病吐血骨折均有特殊療法救急黑紅兩傷各種服毒危險各症不限鐘點前往診治

鍾鼎氏治耳萬靈油

專治痛腫膿血痔漏鳴癢聾塞等耳每付兩瓶現洋兩角 總批發處奉天小南門內宗仁府胡同東（鍾鼎居）廣招代理

平肝和胃 止痛運氣 肝氣新藥

此藥係用最新化學分析取其精華其質無臭無味藥性和平成效卓著決無副作用之弊

肝胃氣痛（俗稱心胃痛其實病在肝胃與心臟無關得病原因不外食積氣阻所致痛時如刺如絞日夜無定或時痛時止或食後作痛）此藥功能平肝健胃止痛運氣消滯利濕（口苦作酸嘔吐清水食積氣滯面黃腹脹胸腸痞塞噯氣嘈雜不思飲食胸悶鬱結脹滿痞痛大便秘結等症）

此藥對於急性慢性腸胃病均有卓效如腸胃衰弱下痢瀉肚不止消化不良飲食中毒服之神效此藥無病常服健胃消食增益全身血液精力體力安眠解熱其實效之神有意想不到之靈驗

肝氣新藥每盒定價大洋二元每打廿圓外埠函購郵費在內

總行上海新生製藥公司 滿洲總代理奉天小西關祠堂前 大生藥房 滿洲國自動電話三四七二號

大連市西崗街總代理店 康德記源棧藥房

鹿胎冷香丸之與不妊症

不姙病 不姙病之原因 據科學上之診查、多因生殖器之異常及卵巢發育之不良或脂肪過多、及精神體質的變態等、其症象普通多爲經脈不調、子宮寒冷赤白帶下、腰腹疼痛等、倘婦女發生此病、若不急速治愈、則難望孕育、惟有速服鹿胎冷香丸、諸痛必可急速治愈

查鹿胎由化學之分析研究內含有極豐富之胚胎腺（即內分泌液卵巢等）而內分泌液卵巢等又爲醫治婦科子宮病及經脈不調久不孕育等症之特效劑已爲世界醫學上所公認冷香室主人有見於此乃發明用化學方法配製「鹿胎冷香丸」蓋採取遼東壯年牝鹿胚胎、配以世界珍貴藥品、聘請藥物學專門家、以最新科學之原理抽取鹿胎內之胚胎腺、配製以成者、故對於女科諸病可見效力絕大、萬試萬靈

主治 婦科聖藥「鹿胎冷香丸」專治婦女經血不調提前錯後、經來腹痛經脈閉止、色氣不正、紫黑成塊、子宮寒冷、赤白帶下、腰腿疼痛、夜不安睡、午後發燒、癆病咳嗽、心跳心熱、自汗盜汗、或胸腹眼飽、飲食少思、或子宮有病、多年不孕或屢患小產、連傷數胎、以上各症一經服用、無不立效、藥力絕大、萬試萬靈

特長及區別 本藥因含鹿胎胚胎腺故對於婦女一切因卵巢而發生疾病特別有效凡經脈不調及閉止、交接快味缺乏、宮冷白帶、及因卵巢發育不良、顏面早老、產腰腹疼痛、難以孕育者、更有特效、鹿胎冷香丸、乃用化學提精所秘製、非普通局方密丸鹿胎丸所可比藥粒小而收效大每盒裝二百粒

▲價目▼定價每盒大洋四元每打四十元外埠函購價款先惠寄費在內、凡代售龜齡機之處、均代售鹿胎冷香丸

補品大王 大贈送 龜齡機 五千盒

[illegible]

金城藥房謹啓

萬有錦囊

中國爲派員出席 世界科學會 搜集全華電氣事業 提出該會藉充貢獻材料

世界科學會議、將於本年九月間在瑞士舉行、世界物質文明、經此會議後、當更能推進一層、中國因經濟落後、科學未臻發達、國內各項事業、有及於科學者、僅爲世界科學一部份之介紹而已、且猶不能多見、至於有關科學之發明、殊爲絕少、以故九月間之世界科學會議、中國是否推派代表出席、與代表人之物色、及出席代表是否能在會議中占得相當位置、有參預討論各項科學之機會等等、中央現正在老慮中、惟最低限度、須有科學上一部份之貢獻、方不使中華民國拋棄在世界科學之外、建設委員會技正兼全國電氣事業指導委員會主任委員惲震有鑒及此、乃將全國電氣事業、作有系統之調查、編輯成冊、以對世界科學上作低度之貢獻、玆特將此項總調查錄之如左、

全國電廠總數、共有六百六十五廠、發電容量爲八九三、六四五口羅瓦脫、內分供電事業五百十九廠、佔全國總數百分之七十八、容量爲五五八、二七〇口羅瓦脫、佔全國數百份之六一、五、工廠自備發電廠一百四十六所、佔全國總數百份之二十二、容量爲三三五、三七五口羅瓦脫、佔全國總數百份之三七、五、就電廠分佈之數目言、以江蘇一百五十四廠爲最多、佔全國總數百份之二三、二、其次爲浙江、廣東、河北等省、以容量言、亦係江蘇居首、佔全國總數百份之三五、其次爲河北廣東、山東等省、全省無一廠者、則有陝西、甯夏、青海、西康四省、此爲全國電廠總數之總統計、玆再分類如左、

全國供電事業—全國供電事業中、民營電廠佔有百份之九十一、但容量僅佔百份之三五、公營電廠佔百份之五、容量爲百份之一三、外資電廠佔百份之四、容量佔百份之五一、一、又民營資本佔百份之二六、一、公營資本佔百份之九、一、外資電廠資本佔百分之六四、八、而供電事業之最大者、尤爲上海公共租界之上海電力公司、容量計一六一、一〇〇口羅瓦脫、資本計一一六、〇〇〇、〇〇〇元、於此可見外人在中國供電事業中佔巨大勢力、至其營業之發展、設備之完善、則於容量與資本之比較中、可以想見一斑

工廠自備電廠—全國工廠自備發電廠中、華資廠數佔百分之八八、四、華容量爲百份之五五、三、外資廠數佔百份之一一、五、外容量爲百份之四六、七、外人勢力之趨勢、亦正與全國供電事業相同、且所稱之華資內、尙有中外合資之礦場包括在內、如開灤煤礦公司等、是否在華資數目、尙不能有此比率也、外人在全中國自備電廠中所佔勢力之巨大、更可以想見一斑

供電分等統計—照電氣事業取締規則之規定、電廠以容量分爲四等、一〇、〇〇〇口羅瓦脫以上爲一等、一、〇〇〇口羅瓦脫至九、九九九口羅瓦脫爲二等、〇〇口羅瓦脫至九九九口羅瓦脫爲三等、〇口羅瓦脫至九九口羅瓦脫爲四等、在上全國供電事業五百十九廠中、計一等廠十五、二等廠三十四、三等廠一百〇五、四等廠二百九十三、容量未明者七十二、除外資二十一廠不計外、其餘華資共爲四百九十八廠

投資平均計數—就五百十九廠、全國供電事業中最準確之四百〇二廠言、計容量爲五〇六、〇〇〇口羅瓦脫、投資爲三〇三、三七七、一四元、平均每口羅瓦脫之投資爲六〇〇元、再就分等之統計、平均每口羅瓦脫之投資、一等廠爲六二一元、二等廠爲四六五元、三等廠爲六三三元、四等廠爲八五四元、依工程原則、設備愈大者單價愈低、設備愈小則愈高、但此間一等廠與其他三等不能作同樣之比例、其故爲一等電廠、多在重要都市、設備較完備、故投資特大、再就一百四十六所工廠自備發電廠中最準確之三十七廠言、計容量二五、三〇八口羅瓦脫、價值九、三四〇、二七三元、平均每口羅瓦脫、價值二六五元、因無需輸電配電設備、故較供電事業之數相差甚大、總合全國供電事業五百十九廠、均有容量五十六萬〇八百餘口羅瓦脫、約值投資國幣三百三十六兆元、工廠自備發電一百四十六所、容量三三五、三七口羅瓦脫、約值投資八十六兆元、中國電廠投資總數云

天產豐富

四川省內江縣之 天然鹽井誌 鑿地爲井噴出天然瓦斯 與鹹水熬煮成鹽

自古以來稱爲中國天富之國的四川省所轄隆昌榮昌兩縣民衆俱係清初粵移民殖、故該邑人民保持粵人特有風尙、言語畧有不同、女子無纏足惡習、蓋明末張獻忠寇亂四川全省人民被殺殆盡、清初各省人民來川充塡、故川省人民大致係四鄉各省所移來者、隆昌特產以白毛猪最著、記者自入川以來、見川省之猪白毛居多、而羊則草色居多、與江南各省猪羊適得其反、故川省猪毛行銷美國、美人讚爲世界第一、羊毛出口爲一大宗、蓋因川省草肥飼料豐富之故歟、隆昌縣之牌木鎭花江對岸、三十里地方、爲川省產糖名區、內江縣介在重慶成都之間、記者於內江至自流井途中、曾參觀一熬糖作坊、玆將觀覽造糖方法誌之如左、

該地造糖、全以土法工作、先以整掘甘蔗、投入巨石磨內、以水牛三頭挽之、流質凡三次、始以蔗渣充燃料、蓋此處非產煤區、仰給瀘州之煤、運資浩大、殊不知蔗渣尙可以提煉酒精及製紙、用作燃料、未免可惜也、搾出之流質、先以石灰沉濾、然後入鍋熬煮肝、再製亦白結三種糖質、內江有糖坊七百餘家、資本不一、故產量頗難統計、距離內江縣一百二十二里之產鹽區自流井、沿途水田井然、栽種者甚多、以日光溫麗、天氣和暖且無髙山大川、自井係簡稱、其實係富順縣轄之自貢鹽區、遜清設有分縣、今則改爲自貢市、自流井有鹽井七八區、貢市祇一區、市故貢之名不彰、總計有鹽井六百四十二眼、井灶工人十餘萬、日得工資一角餘、由井主供膳、去年產鹽三百另三萬五千另六十八擔、每擔值三元、計約九百十萬元、已比年前增產二十八萬八千九百另八担、今年重興廢井者甚多、故產量必更可觀、鹽稅每年正稅一千萬元奇、附稅則沿江各地自行加征、川鹽行鄂西湘河瀘南涪萬綦邊仁遵各地、按行商資產連貨入在內、約一千二百萬元、定案每月派銷二百儎（每儎十萬斤、自貢合計年產三千儎）每儎納稅六萬元、灶商資本約一千六百萬元、有火圈八千口、每口值二千元、井商約值五百萬元以上、銷路原有一千一百儎、自淮鹽傾銷後減至四百餘儎、蓋如川鹽在宜昌每擔售價八元餘、而淮鹽在宜昌祗售七元、而川鹽在宜昌每擔納九元四角正稅、稅重、故川鹽逐漸滯銷也、至運鹽方法、水運爲引鹽、由鹽橃運下河、運費以儎計、花鹽九百擔爲一儎、巴鹽九百六十擔爲一儎、每儎約百餘元、由自貢用木船運至鄧井關、花鹽每儎二百六十元、巴鹽每儎二百八十元、再由鄧井關換船運瀘州、合江、江津、重慶等處、由商販、每儎五百餘元、陸運爲票鹽、以人力挑運或用牲畜、由內江至自流井一百二十里、沿途挑運票鹽之苦力不絕、視察大墳堡觀音閣之鹽井、井口直徑約五寸、深二百餘丈、以燒煤之提升機轉長鋼索、放一長鋼管下墜、復用機力提升、由一工人傾入一池、一桶一次、所取可煮二百七十餘斤、經若干鹽池入架空竹管（外用篾與竹管去節接鑲）長十餘里、流至郭家坳火井熬煮、再至郭家坳、先參觀、鑿地爲井、噴出天然瓦斯、（其質輕于瓦斯林）分佈若干火圈、汲盡井內水份因井圈即鹽灶、置重數千斤之火鐵鍋、傾入墳場所取之鹽汁而煮之、經二十四時而成鹽、倘有開鑿新井者、以人力聚踏提升鐵錘、須三年之久、才成一井、成井以後或有水無火、或有火無水、是否可用、不能逆料、蓋依據風鑑之推測而開鑿、成敗付諸大命、因之有爲開井而傾家蕩產者、惟自一名天龍井者、有火無水、產鹽量大而無消費煮鹽者稱道不置云

洋傘 工場已突然增加 入於自足供給狀態矣

最近中國洋傘製造工場、突然增加、同時向來在外國對華雜貨輸出中居重要地位之洋傘、亦逐漸減退、其中唯上海市尙有外國人經營之傘骨製造工場三家、其有一家、因營業不振、已售與華人經營、其餘兩家現在雖然勉强繼續營業、然皆縮小範圍僅開半工、蓋今日中國人方面對於洋傘已入於自足供給狀態、現在上海有國貨洋傘製造工場二十八家、原料工場十二家製造工廠方面、上月以來、即有公會之組織、謀合化理的共同販賣

比利時慶祝收回失地遊行會

歐洲大戰停戰後、比利時國之伊布魯失地、竟因戰爭而收回矣、當收回此失地時、比國全國民、狂熱的舉行最盛大之慶祝收回失地遊行會、寫眞係遊行時、分成一列極嚴肅的女子遊行隊、通過於伊布魯地方建築之得勝門時光景云

中國火腿 小呂宋新加坡土人最歡迎

中國近來火腿出口數量尙北、每年計達八十萬磅、悉數輸入小呂宋一地、新加坡雖兼有銷場、但爲數殊微、輸出國外者、僅爲次等、價頗低廉、菲人喜於購食但近年美人在菲設局宣揚中國火腿不良點後、菲人被其感動、轉購美貨者甚多、華貨稍見減少、惟月前菲島考察團赴如皋縣考察本局之屠牲場後感象甚佳、輸入菲島火腿、嗣後或不至減少、至英美各國人民不願購中國火腿原因蓋誤認中國火腿爲不潔食品、國家既禁止輸入、人民亦不敢購食云

相術奇驗誌 現寄跡故都施子新君 歷相各要人多靈驗

科學昌明、破迷信、所謂星相之說、本不足談、惟精於斯道者、其言有時亦驗、按諸事理、又使人不能不信、並聞友人一事頗有奇驗誌之如下

施子新先生、精相人術、久居遼瀋、遍相東北各要人語多奇驗、因此其名遂彰、前此來遊舊都、熱河戰事、尙未爆發、是時張學良坐鎭華北、總握戎機、擴充軍備、改編爲旅、即以該衛隊統率劉多荃、升旅長、隊長戴聯璽、升充團長、戴與施本舊相識、當將此事、向其說明、施微笑云一你的氣色甚黯、最好休息一年、將難關度過、生命始可保全一戴聞是語亦以一笑置之未幾、戴隸王以哲部下任旅長、時值熱河大戰、形勢緊張、戴奉命後、欲往前方就職、施聞訊、前往阻止、言時局洶洶、戴與施交誼雖篤、以爲當此之際、正爲疆場効命之時、竟不聽勸、馳往古北口就職

（未完）

雖贊成戀愛 反對娶妻 最歡迎者是旅行 巴金先生主張

「不娶妻」這是巴金先生堅決的主張、他說、「戀愛我不反對、但我不讚成和女予結婚、兩性間結成夫婦、生活便會不自由、一旦發生了波折、兩者都不免受精神的痛苦、心情的悲傷、這種損失是在所不免的、我之不娶女人、完全是爲了生活、行動的自由、我喜歡自由、一個人、又清淨、又自在、高興到那裏去便到那裏去、一點也不用擔心自身以外的事、巴金先生沒有太太、是我們知道的、他曾經戀愛過女人、但沒有結過婚、由以往的看來、巴金先生的「不娶妻」主張是可以貫徹始終的

巴金先生是這樣的決定了既「不要家」又不「娶妻」一生永遠漂亮流浪、過着旅行的生活、他頂喜歡旅行他說一旅行是可以增加常識的、如果我們住在北平或是上海、成年價老是不離開那兒、這正如一坐井觀天一樣、雖然是都市、所以我爲了生活、我必須寫文章、寫文章的材料却佈遍宇宙、旅行是給我找材料最大的帮助此外更有其他的義意

巴金先生的三大主張、是鐵石般的堅決、從這裏而我們便可明白巴金先生的一立場了

最後我要聲明一下、我對巴金先生毫無惡意、當然不是在攻擊他、更不是安心侮蔑或造謠、事實如此、我也就如此的寫出來

因生理習慣的語言 發音成國名 華人稱俄羅斯緣起

日前與同事某君譯新聞稿、有關於蘇聯國者多件、某君因曰、俄羅斯日本稱曰露西亞、旣不爲無俄字音、他國大概亦如是、惟中國稱曰俄羅斯何也余應之曰、此固有說、玆特記出、與讀者商榷之

考俄國國民族爲、大多數爲斯拉夫（Slavs）民族、西洋中世史上、有所謂北人者、北人（Nor Man）係散居歐洲北部一民族、日耳曼民族大遷徙後、此族亦南侵歐洲各國、多被其擾掠、今日歐洲各地尙多有其遺跡、北人族屬甚多、有羅斯族Russ東侵達今俄國地、征服斯拉夫住民而有其土、乃以族名名其國曰Russia是即今日俄國建國之始、故歐西前之俄國、國民即斯拉夫屬、皇室則Russ族也、此爲Russia國名之由來日本之稱露西亞何秋濤朔方備乘之稱羅剎皆由此譯出

俄字由來、則原於言語學上民族語言之發音、言語學上有所謂烏拉爾阿爾太（Ural Altai）語系者、蒙古民族語言、即屬於此系、此種語言、非有A、O、U、等前音、不能發出音R、故蒙古人讀Russia之首音時必先發出一O、字發音、而讀爲O、Russia由此種語系之民族傳入俄國之稱呼於中國、中國乃並其前音O之字而亦作國名譯之譯）爲俄、譯Russia爲羅斯故曰俄羅斯云、以生理的習慣之語言發音之而竟成國名斯亦異已

KRUSCHEN SALTS

古露精神鹽

此强彼弱之兩青年一日工作既畢、每覺疲乏不堪、甚或頭痛目眩、其故由於缺少戶外運動、及新鮮空氣所致、服用古露精神鹽以補救之、自可轉弱爲强

閣下胃口如何 飲食失宜、則滋養不足、肝胃失其功能則不潔物質潛入血液、宜服古露精神鹽以淸潔血液、增益體力、而增進飲食

滿洲總經理

商埠地 奉天和記洋行 三緯路

新京 益發銀行

公主嶺、營口、安東、上海、天津、北平

本行 營業部 一日電話二一〇五 匯兌部日電話二二六一 電報掛號華文四一三五 一日電話二九六 總經理室日電話六七三 儲蓄部日電話三六三

本行專辦各處匯兌並作存放各種欵項外放信用保證貼現抵押收存定期活期均可相商規定利率無不公道兌匯計分信匯電匯四票匯等類悉從客便所收匯費特別低廉信用素著手續簡捷久爲各界諸君稱善並爲便利顧客起見收付各欵及匯兌等亦於營業時間外猶可通融玆將通匯各處地點列下 哈爾濱、黑龍江、安達站、雙城、張家灣、三岔河、烏吉密河、事草、安崗、望奎、拜泉、克山、北林子、佳木斯、富錦、吉林、樺甸、下九台、四平街、大連、開原、北平、樂亭、山海關、留守營、昌黎、奔城、太谷、湯家河、濟南、泰安、周村、濰縣、德州、煙臺、青島、太原、榆次

滿洲各商埠地均有分莊滙兌 河北 江南 山東 山西 各省城鎮滙價低廉手續簡便

韋立森補肺聖藥

功能 止咳除痰 流通呼吸 補肺助氣 滋潤喉嚨

總發行 山東煙台華美大藥房

大連分行 華美大藥房 及各埠各大藥房各大商店均有出售

咳嗽由感冒而來者居多治之得法一藥便愈否則由感冒而釀成肺癆者往往有之凡咳嗽初起宜速治之

主治 傷風咳嗽 肺管發炎 氣逆哮喘 咳嗽多痰 久咳不愈 声嘶声啞 喉中作癢 胸脇悶痛 多年咳嗽 痰中代血 諸般咳嗽

學生欄

水師營公學堂創設 歷史及其旨趣

前身爲三澗堡公學堂 日滿提携爲中樞方針

現在的水師營公學堂的前身之母校所賜云

現在的水師營公學堂的前身、就是在明治三十九年十月最初開設在三澗堡的公學堂、在創立之初、當局命有心得的庄野眞喜太氏、當任堂長、在四十年一月八日、臨時借用三澗堡會土城子眞武廟的前殿、僅收容十六名學生、開始授業、在該年七月、增加教員一名、在四十一年二月、乃又編制兩個學級、次後因學童之增加、方增築校舍、和寄宿舍、在大正五年四月、有實施普通學堂的規則、同時各會的普通學堂、也開設了、而三澗堡公學堂也增添高等科、及補習科、收容兒童、於大正十年十月另改築現在的新校舍、在第一期工事完了後的翌年、即十一年三月三十一日、奉關東廳的告示、乃將三澗堡公學堂廢止開設水師營公學堂、在大正十二年十月、寄宿舍也隨之完成、在大正十三年校舍第三期工事完全終了、內容的設備、也漸次充實全備、至現在、其間一時會添設補習科第二學年、及豫科等、現在的學級數爲十一個、兒童達四百七十名之多、該校教育方針依關東州公學堂之趣旨、得有健全生活、養成善良州民、並以日滿提携的樞軸爲方針、更爲發生兒童的身體、及涵養德性、及授與其生活上、必須有的普通知識技能爲要旨、故考已往在三澗堡公學堂時代的卒業生、有二百四十八名、現在的學堂卒業生、有千二百七十六名、其中繼續昇學的學生、約有二百四十名、其他營求實業界者及就各方面活動者、均能自謀生活有堅實的本領、皆該生等

北平乒乓勁旅 白光隊征津 一行共十四人

平市乒乓霸主白光隊、已定於十九日來津、下榻於河北省立工業學院、該隊隊長王爾榮已先期來津接洽一切、自二十日起約作三四日之比賽、津市勁旅津晶、蕭々、青年、北寧、劒影等隊、俱在被邀之列、想屆時必有一番精彩表演也、白光隊員名單如下、領隊、高尚仁、李炳麟、隊長、王爾榮、幹事、林應泰、隊員、胡仁源、周天民、方廷清、楊德佳、敖碩鵬、陳億農、王爾華、孔憲章、陳國珍、吳逸民、

社教人才訓練機關 青教育局籌設

京訊、教育局昨接部令云、據中國社會教育社呈報、年會議決之呈請限期、設立社會教育人才訓練機關案、及請通令全國各省市縣教育主管機關、切實執行社教經費應占全數經費成數之規定案、請通令施行等情、查關於增籌社教經費及訓練社教人才事宜、均係極關重要、現社教經費尚未達到規定標準、各省市務須加緊增籌、期達規定、其確有困難情形不能即達標準者、亦應擬定分年增籌計劃、具報考核、其已在設訓練機關各省市、應即設立經費、及最近訓練狀況、尅期呈報、尚未設立訓練者、應認眞籌設、並擬計劃呈報考核、是爲重要云云

學生文藝

人生的苦樂

（梨樹縣立第三小學高第十八級學生王永成）

人的一生、都有苦樂在身、不過有幼年老年的分別罷了、若年幼時、依靠老人的餘勢、坐享老人餘產之樂、不肯求學、又不肯做工、未幾餘勢漸漸消滅了、餘用也漸漸減少了、到那時候、吃燒一無所有、再想回復原來的快樂、猶如扛山跳海之難了、那他的苦楚、可眞不堪言狀了、

如果在幼年時、不依靠老人的財產、不以爲餘勢可恃、而一心無二的求學、即或家裏一貧如洗、也要毫不懈惰的前進、那到後來也可以富足、而可以得到美滿的生活、到這時的快樂、眞有歡欣的氣象、那纔是眞的快樂呢！從此看來、我們幼年的苦就是未來的樂、我們眼前的樂、也就未必不是將來的苦的、那麼我們寧可幼年勞苦一點、而可不要後來受那無涯之苦了、我勸世人哪！都要有自打江山的志向、後來那才能得著樂園的幸福呢！

遊大榆樹記

（梨樹縣立第三小學高小第十八級學生孫有成）

以學校星期日爲例假日、所以星期那天、我約會同學的六七個人、閒遊城北的大榆樹、到了跟前、看見那樹就像傘蓋一樣、幹粗葉茂、牙枝四垂、風吹樹響、颯颯作聲、果然有一種威嚴不可侵犯的樣子、

這樹的中間、掛着橫匾、顏色諸般不一、字可大半是寫「心誠則靈有求必應」等據土人云：「這匾是有因病討藥許的、有爲討籤許的、大概內有胡黃二仙、靈驗非常」我們聽了這些、也不過付之一笑而已、

樹後有廟、入內則見裊裊的香煙、圍繞木像、聽着聲聲的天籟、起落雲端、眞令人有飄然出塵感想

以後同學對我說「老孫、台邑的命名、你知道嗎」我聽了他話、恍然悟這榆樹台的命名、是因這榆樹而起、就像本縣之名、因「梨樹」而起的意思、所以對答他說「就緣諸這榆樹吧」同學笑說「不錯、不錯」這時天屆傍晚、遂相與談笑而歸、到家興味還有、因作「遊大榆樹記」以誌不忘啊！

閱報之益

（黑山縣第六小學校 陳文厚）

我們滿洲人民有三千萬之多、可惜大多數不知道閱報有什麼益處、我想閱報的益處、是很大的、關乎國家大事、以及社會風俗、商業的情形、官吏的好歹、公衆的利害、不管大小事情、都登載報紙上、假使我們學生、都能閱報就能夠多得很大的利益、增加很大的知識和學問、從此一看閱報的益處、該有多麼大呢？

魯仲連

（梨樹縣立第三小學校高小第十八級學生張志學）

魯仲連是戰國齊人、當那能夠爲人排難解紛、而一無所取的從古至今、不就是魯仲連一個人嗎？當那時虎狼秦國、引兵圍趙、趙國岌岌殆亡、魯仲連獨能不辭勞苦、說動垣衍的心志解去秦國的圍城、眞不是庸人所可做得來的

尤其事成之後、封官不受賜金不取、並且深解士之可貴、非商人營業手段所可比、是以終身而不再見平原君、其高風亮節、眞值得後人崇拜啊！

現在的人、未及給人做成事情、就早自要賞與索酬、求他如魯仲連的不受不取、那可能呢！唉！世風不古眞可哀呀！

秋雨之夜

（梨樹縣立第三小學高小第十八級學生王國銓）

暑往寒來涼生氣爽、當這時候、不就是秋天嗎？秋夕之夜、金風颯颯、落葉蕭蕭、蟋蟀啼於階下、秋蟬飛鳴樹中、正奏着傷秋悲曲、忽然起狂風、繼而陰雲四起、漆黑了天空、一刻兒風息了、那淒涼的秋雨、瀟瀟的從空中飄降下來、我從這秋雨淒涼之中、發生出來一種感想、

想夫秋日蕭瑟、秋雨淒涼都是助失意者的悲泣、我們青年人的求學如在學校裏、要不把書讀好、不但不能有事做、就是在國家也不能做個好國民、到那時候不就是走入「失意者」的途徑了嗎？如果再値此秋雨之夜、該有如何的傷情呢！

祀孔後的感言

（梨樹縣立第三小學高小第十八級學生王化民）

每年八月九日、各學校因何都祀孔子、而不祀別人呢？是了！是了！就是因爲他很有道德、爲萬世師表、所以能揚名於千古、傳聲於後世！並且他主王道、愛人民、苦口婆心、遊說息爭、當時雖道不得行、歸而著書立說、而卒名稱「至聖」了、所以我們要祭祀他的

孔子名丘、字仲尼、是春秋時魯國曲阜縣人、他的學說很博、主義、是仁義道德忠恕、而以之勸導人民的、他所著的書也很多、如春秋、詩書禮樂易經等、都是傳他學說系統的、故孔子實集哲學、政治、教育諸大成、惜乎生非其時、當時不能得志、可是後世的人、確知他而很尊重他了

你看從古至今的政治、教育哲學家也很多、但是他們可沒過於孔子的了、從這一看、豈不是因聖人的道高德隆、我們才祭祀他嗎！

秋柳

（梨樹縣立第三小學第十八級學生周國治）

唉！不作美的金風、吹到人間、那善知時機的柳樹、隨着落葉而黃枯、好像是有說不盡的苦楚、而流下淚來似的

柳呀！你自從春天綠過夏天那和風甘露你飽嘗了兩季、而今秋風一到、你就現了枯黃瘦臉、表顯出無限的憎意、是對的嗎？

×　　×　　×

柳樹呀！柳樹呀！你在秋天枯落可別怨了、別人！你看松柏怎不枯落呢？你因何趕不上松柏呢？

日參加遠東運動大會 定經費七萬餘 選手百六十人

第十屆遠東運動會、由本年五月十二日起、至十九日止、在馬尼拉舉行、聞日選手團一百六十人、往返約一月之久、將於四月底出發赴菲、聞各項選手名額分配如下、田徑賽五十名、至九十五名、游泳二十六名、棒球二十名、排球十四名、網球五名、足球十九名、領隊職員八人、日體育界已撥款七萬三千元供派遣選手用途

華北體聯開會 討論參加預選

津訊、第十屆遠東運動會將於本年舉行於菲島馬尼拉、關於我國預選代表團問題、全國體協已在進行、聞華北體聯會近接全國體協來函、請於華北方面選拔籃球隊赴滬應選、該會接函後、決於本月十九日在平開會討論派隊參加問題、茲將該會致常委趙亞夫函、覓錄如次、逕啓者、茲據全國體育協進會函稱、關於第十屆遠東運動會籃球代表選拔事宜、函本會在華北各單位選擇精銳赴上海預選、據此、本會擬於本月十九日（星期一）舉行常務委員會、討論該項事宜、請即準時蒞臨是荷、此致 亞夫先生、華北體育聯合會啓

日語教習所已舉行修業式 並授與證書

大滿洲正義團奉天本部爲普及滿洲兒童教育、並以日滿親善爲目的、在去年於該本部的講堂、開設日語教習所、收容滿人子弟、從設置以來、有豫想以上的成績、於本年二月二十五日、已舉行第一回修業式、教習學生共四十四名、並授與優良兒童證書、

國際民衆學院鳥瞰

（馬烈克原著 尙仲衣述譯）

——一個爲各國的學生設立的丹麥民衆高等學校——

丹麥的民衆高等學校一向是在那裏爲丹麥訓練良好的公民、十三年前、另有一個國際的民衆高等學校創立了、創立的旨趣在從各國吸收學生、把這些學生訓練爲世界的良好公民、這個民衆高等學校即是在愛爾新諾附近的國際民衆學院

在一九一六年世界大戰中、本文作者（馬烈克自稱）曾潛心思索想在農工的教育中培養一點國際同情、了解、和協作、爲要實現這個志願他就決定了一個國際民衆學院的計劃、而且不顧艱苦地毅然使它實現、作者從丹麥議院中得到幾封介紹書、遍歷英德各國、得到諸教育領袖的助力不少

回國後、作者與丹麥教育部秘書林聯龍工程師約祺生合組一委員會、共同計劃具體的辦法、丹麥名人及教授也群起作精神上與物質上的幫助、在計劃未公佈時、已得到捐款丹金六萬克郎、此雖不足以建築所擬之校舍、但購買舊屋是可以了、於是選到了這既有鄉村的自然環境而又接近城市生活的愛爾新諾

一九二一年、作者和哥本哈根大學推廣區中幾個工人着手整理校舍、校園、和農場、費了許多時間和精力、才形成一個很樸素的學院、樓上的一間小屋、是飲食睡息之所、一扇板門架在兩張椅上就是一個大菜檯、教室是把舊馬廐改造的、我們的廚師原來是一個鑛工、做出的菜、當然是不高明的、可是最早的學生是從飢荒的奧國來的、他們得到了這裏的簡陋的食料卻都歡喜非常

這時共有學生二十四人、美人二、英格蘭人二、德人五、奧人三、愛爾蘭人一以及幾個丹麥人、再他們中間除了五位是大學生、三四位書記、以及幾位農夫之外、大多數是城市的工人、在這種生活習慣語言文字各各不同的混合團體中、最要緊的是利用教學法以使各人都能同樣的得益、於是用了三種方法來解決、就是、唱歌、做工、和學習語言

音樂是國際的、當學生不能互通音問之前、早能從歌曲中互通情曲了、更易使相共同工作、了解、工作時、用不到許多語言、雖寥々幾句已足表示各個的毅力和人格

語言的學習、因爲學生們的希望互相了解、就構成了特別便利的環境、供給了許多學習的機會

國際民衆學院從這樣簡單的草創而漸漸地發展、學生自己添闢了四間教室、二十間寢室、幾間浴室、並裝置熱水管、添設傢具

一九二八年夏、學生已達到六十五人、其中半數是國外來的、職員和課程逐漸擴充、經費也增加了、政府也開始給與補助、在美、德、英各國、都組織了委員會負責招生和籌款

國際民衆學院的內容、有幾點是和格龍維民衆高等學校近似的、第一、是生活底平等精神、在學院中、農場上的工人和校園中的男女園丁都受同樣的待遇、沒有階級的區分、大家對於工作有同樣的興趣、負同樣的責任

第二、是個性適應的學習、阿斯科夫民衆學校（Askov Folk High School）的施洛特、說過：「眞正的民衆高等學校的教師、要能適應學生的需要」、故民衆學校不是爲兒童設立的、兒童所需要的是遊戲和養護、也不是爲少年設立的、少年的學校最好是農場和工廠、民衆高等學校是爲成人設立的、成人的身心業已成熟、正在尋求廣大的人生意義、所以歷史和文學的教學也注意適應學生的需要、教授歷史時、詳述歷史上偉大人物的傳記、以明瞭時代背景、歷史不是一堆無意義的事實、而是一線相承的活的東西、表現着人體的行程、爭鬥、勝負、和偉人的生活、使人眼光放大、生活充實、自一九二八年後、特別注重「國際關係」一學程、教職員也要那具備各種興趣的人們來充擔、以擴展學生的眼界、增進將來服務學校或社會的能力

和格龍維的民衆高等學校一樣、國際人民學院是以道德教育爲定旨、格維龍以人生爲無上幸福、雖然人生偶不免有痛苦、他以爲人生有一個目的、可以追求、苦痛也有了安慰、故羅斯基特、論高等學校中白勒資陀夫、等學校說：「它們使青年學生充滿了一個更豐富更充實的人生的希望」

國際民衆學院也就是這種信仰的產物、它的希望是濃厚這小小的一努力、或許能爲現代文化造一個新的哲學的基礎、它所要極力闡揚的一個觀念、就是國際合作、使得每一國都有其特殊而有限的地位、國際民衆學院就想在這個觀念下、致力於它的教育的工作

本院的範圍逐漸擴展着、直至現在在十一月至三月的冬季學期及五月至七月的春季學期中共有一千七百學生（其中三分之一係來自國外）在七月二十日至七月底的夏季教育議習會中則約有二百學生（其中三分之二係來自國外）十數年間有着這種迅速的發展一方面表示本院根據理想的健全另一方面表示本院的教育尚有相當的前途

本文由馬烈克先生交付本刊發表、在大體上、本文與 B:trup, Lund and Manniche, The Folk High Schools of Denmark and the Development of a Farming Community 一書中之第七章約略相同、此書業經孟憲承先生譯爲中文、書名「丹麥的民衆學校與農村」在譯述本文時得到許多幫助、未敢掠美、特此附誌譯者、一九三四、二、一六

少年而呈老態爲面疹耳

如意膏愈皮膚頑疾復青春

此山東無棣縣楊君照遠所歷之經過、於以知皮疹確能毀滅少年美貌使人早老、而如意膏確爲治療此類病症之良方、楊君寓該縣北關二號門牌、其來書云「鄙人年正妙齡、而面疹斑斑、紫黑相間、望之竟若老年、深爲痛恨、無奈百治無效、直至近日閱看貴局「智囊」小書、知如意膏之功、方試用之、而收以搽用數次、不僅面疹消除、而且顏容光潤、尤勝從前、又鄰人有患癬者、亦搽如意膏而瘳、此眞療膚良藥也、甚佩甚佩」

如意膏係最新科學療膚專藥、統治割破燙傷跌損瘀傷濕疹疥瘡無名腫毒凍瘡外痔一切傷皮病、各藥房皆有出售、或向上海江西路四五一號章廉士醫生藥局函購、每盒七角、六盒四元五角、郵費不取、一切信件可由奉天和記洋行轉上海章廉士醫生藥局

壽爾康

德國政府實驗特許專賣 內分泌物結晶製劑防老極品

▲會集動植礦物精華於一爐 ▲獨樹一幟的世界標準補劑

壽爾康有改變敗壞舊體質的奇功、壽爾康有創造活潑新生命的實效！！、

德國威彌鄧大藥廠監製 德國愛廸那博士新發明

本劑所含成分、完全適合於人體之需要、故對於男女各體部、均有獨特之效驗、下列十二種、乃本劑之結晶成分、望各界作詳予以切實之探討、品則壽爾康之功效及價値、更屬可想而知矣！

公開比較

壽爾康之成分超越一切內分泌

壽爾康之結晶成分及特效！

A 胎荷爾蒙	Panhormone	阻止衰老
B 大腦腺素	Cerebr sicc	補腦健神
C 腦神經粹	Hyophyse gland	恢復性腺
D 攝護腺素	Prostat gland	亢進器官
E 睪丸素	Testes sicc	性官能病
F 卵巢素	Ovaria sicc	性官能病
G 心臟血素	Haemoglobin	補血造血
H 腎上腺素	Suprarenal gland	補腎強精
I 腦雪星	Lecithine	療虛補損
J 浦歐麥	Extpuirapuama	強壯精神
K 變質素	Extrturn	改造體質
L 維他命E	Vitamin, E	繁殖益髓

尙有其他名貴成分因限於篇幅不及備載

◎壽爾康、分男用女用兩種每盒現洋五元男女價同 ◎說明書◎函索即寄如蒙郵購請寄至

哈爾濱道外六道街口 柯爾登洋行 經理

代理 △大連、華泰、華西 △營口、中西、五洲 △奉天、五洲、大成 △安東、瑞祥、泰 △長春、中西 △吉林五洲 △黑龍江、中西、△鐵嶺義和堂 △洮南祥發順 △普蘭店、康德記 藥房均售

養活身体全細胞 萬人恩物黑菲菌

能加强生命根元的細胞、促進消化吸收與榮養、所以德國古來作爲不老長生藥而愛用、現下歐美日本之治療界、莫不賞用、聲價殆遍全球、

我們從外界攝取食物、以作肉體之榮養、從口所入之食物、變成血肉、總得要幾多複雜的分解與合成之作用、譬如在口腔、則受唾液作用而變某種狀態、至入胃內、則食物中之蛋白質、即受一種分泌物、名叫『倍布信』之作用、即變爲『倍布頓』、更在腸內、受

膵臟

所分泌『特利布信』之作用、爲阿米諾酸、始爲身體所吸收、他如脂肪、含水炭素等、亦莫不受類似之分解與合成作用、而起變化、然後始爲身體所吸收、諸如此類的作用、如欲在試驗管內見其成功、非加特別的高壓力或高熱不可能、獨在我們身體內、則不要特別的高壓與高熱、而能輕易達成如此微妙的功、殊堪令人驚訝、蓋因有上記之倍布信、特利布信等分泌物、即一種酵素去做幫助而已、醫學謂之爲酵素媒觸作用、即以極微量之酵素、尚能驅數千倍數萬倍量之物質起變化、而酵素自身、不見何等之變化與增減、

此項酵素、自何處來乎、是在我們身體、組織細胞內所生成、然有兩種、一則服務於細胞內者、名之爲內生酵素、他則

分泌

於細胞外者、名爲外生酵素、均是不僅以消化爲能、且與吸收、排泄、循環、呼吸、及其他所有生活作用、有偉大之貢獻、所以如無酵素、則肉體之機能、雖一日亦不能維持、

我們肉體之全細胞、稱有四百兆、如云此個個細胞、皆是生命之元素、則可知酵素直是生命之潤滑油、凡我們患病或衰老之原因、皆緣此生命之潤滑油（即酵素）缺乏或支障之所致、像此貴重的酵素、在人體細胞內生成、已如上述、如一旦發生酵素之缺乏、何以補給、殊屬問題、所可幸者、最近發見一種藥用菌、名叫黑菲、其中含有與人體細胞內所生成酵素同樣之成分、計達十數種之多、於是服用此物、以補酵素之缺乏、即所謂酵素療法、近時漸爲各國醫療界所注目、酵素黑菲劑、其成分雖在我們體內、仍舊生存、而起各種有益作用、是與從來化學藥物根本不同之重要點、詳言之、即其所含酵素、盡是活性、幫助內之媒觸作用、不特有消化吸收機能、且去清醒諸凡生活機能、使之活潑、所以能適合病保健長生之三要條件、可知彼德國自古以來、作長生不老藥而愛用、決非偶然、

希臘醫聖希博克拉狄斯氏、曾於紀元前數世紀之昔時、發見黑菲之卓越効力、利用於治療、是記載於古文獻、醫人所共知、惟最近經日本東京帝國大學名譽教授澤村眞博士、創製一優秀黑菲菌劑、名叫『若素』爾來因其藥効之絕倫、爲醫家所讚許、在中外治療界聲價日高一日、

四、五十歲纔是童

老壯難以年齡斷 關鍵只在生活適否自然

如云『年歲四、五十纔是童亦不必謂之爲、及至八、九十始謂壯』、則誰都以爲誇大妄想、付之一笑、亦未可知、

雖然、據某動物學者之學說、諸凡動物、可以生存其長成年齡之五倍、茲假定人生長成之年齡爲廿歲、則百歲壽命亦不難、又云四、五十歲纔是童、

荒唐無稽之談

言雖如此、惟實際上人生七十古來稀、欲享百齡長壽、是難之又難、何以實際不能如其理論、蓋緣多數之人、渡其反自然的生活、致縮短壽命而已、如其生活自然而有序、則其人雖七十八十歲、可保穠壯者而上之青春、如反自然、四十歲即陷衰老、竟而早逝、

人之生命、是組織肉體的微小細胞生命之集合、已如上述、故老而益壯之人、緣由身體個個細胞、久保健全、反之其年未老而其身已衰之人、則其個個細胞、已失活力、不言可知

此項人、如服用黑菲菌劑、則身體各機關細胞、便回復原有之活力、結果可見

不老還童

已詳前段、關於早老之原因據近代細菌學泰斗梅朱尼果夫博士所說、『剝蝕人類壽命、是由便秘所致之腸內異常醱酵』、蓋若便久滯於腸管中、即受細菌之作用、而起醱酵、發生種種毒素、多量毒素、滲過腸壁、移行於全身、轉載各機關細胞、致起障碍與衰老、此時如服用黑菲菌劑、則其中所含之活性酵素、使作用於腸粘膜細胞、使之清醒復活、促進腸之蠕動運動、結果、不惟有整理便通之功、且能使一身

新陳代謝機能

翻然活潑、解消一切毒素、

救治疲勞之關鍵

操勞過激之後、得有相當休息之人、姑置不論、如連日勞勸無暇小憩者、其疲勞日積一日、無由恢復、終患結核等可怕的疾病、世上不勝枚舉、雖似矛盾、然實出於運動家中、多患肺病此、則不得不注意者也、

惟此項人、如常服「若素」則因其中含有能成運動精力源泉之古和可根、及能調節之而防精力減退之維他命B又能促進生活機能、加旺新陳代謝作用之活性酵素、故能速醫疲勞、恢復新精力、

黑菲菌體內、除具上記之貴重成分外、更含蛋白質、脂肪、含水炭素燐、鐵、鈣、維他命A、B、C、D、E等、含量豐富、單就榮養劑地位以言、則非他劑所可比、論其功效、則能與酵素作用相協力、防止病衰早老之害、於是如取而常用則亦非難事實現『四十五十歲纔是童』

八十老媼得却病

（秋田）伊東喜一郎

（前畧）鄙人之母、本年八十歲、有一天外出、因不愼而患感冒未幾、併發痰疾、苦腦異常、令人難堪、即在就近藥店、購來市藥、進她服用、惟事頗相違、歷久無効、且食慾減退、身衰日著（中略）年歲旣高、更得此疾、不無恢復或難之感、雖抱靜待天命、終須竭盡人力、經千思百慮之後、始想得一個

◈…良藥、是鄙人會在報上所讀過之『若素』不容或緩立即派人購來一瓶（一個月份）給她服用、果然第二天起、日見得力、頑痰少去、便通轉順、全健康現已恢復十之八九、

鄙人視此偉大

◈…藥效、信奉如神、不特勸母連服不斷、且每遇病弱親朋、必提此事、並勸一試…（中略）現在鄙家有八口、無一病人、（中略）是不外『若素』所惠感恩不忘（後略）

購買『若素』者須知

『若素』現由富有資力之三井洋行、向滿洲及中國各地著名大藥店、開始批發售賣、以饗招徠、各地人士、如就近不能購到此藥時、可致函各地方三井洋行支店、隨時購買、縱僅購一瓶、該行亦必加意包裝寄上、對於郵送負完全責任、蓋三井洋行、鑑於『若素』既具偉大的效力、爲謀愛用『若素』者便利計、特意出此犧牲的舉、是以藥價極其低廉、只須費一元六角金票、便可服用一個月之久、殆非他藥所可比…

——（記者附識）

再者、三井洋行各地支店如下、上海四川路三井洋行上海支店、漢口大平街漢口支店、北平東單牌樓總布胡同北平支店、天津日本租界天津支店、新京室町四丁目新京支店、奉天郵便局私書函第四二號奉天支店、哈爾濱水道街哈爾濱支店、大連市山縣通大連支店、青島堂邑路青島支店、

此外大連市浪速町日本賣藥株式會社社支店、認定爲販賣『若素』之滿洲代理店、其他各地大藥房亦均有出售、

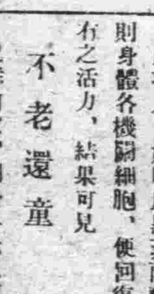

消閑世界

而耕詩草 (李耘吾)

東豐八景

龍山紅葉

昨宵玉女散霜葩、妝點龍山滿樹花、遠近勻鋪蕭地錦、淡濃抹半天霞、名山傍郭添勝跡、秋色宜人壯物華、一歲會心惟九月、丹楓醉倚夕陽斜。

龍岡斜陽

熊岡起伏邑城東、山勢騰拏一臥龍、最愛斜陽成返照、更能寒夜阻迴風、夕陽滿徑牛羊下、昔日負嵎羆虎雄、三十年中風景異、茫茫世事感何窮。

水月聞鐘

近郊景物愜幽尋、水月宮中淨俗氛、琳宇三邊環瀾水、霜鐘幾杵入層雲、曉來深發幽人省、夜半常驚客子心、到此蕭然心跡冷、遲歸不覺滿城曛。

柳溪垂釣

清溪綠樹靜無塵、間把漁竿岸幅巾、菀柳扶疏張碧蓋、釣絲搖曳拂青蘋、已拌遊世終嚴瀨、未合垂綸老渭濱、漁釣從來多大隱、褰裳每欲問前津。

除夕書感 (張國賓)

梅風噓暖、柳色含春、臘鼓聲殘、歲云暮矣、施用新曆、廢除舊年之聲浪、雖已高唱入雲、無如一般商民、腦筋頑固、思想陳腐、憐常惜故、舊習難除、依然擁護舊年、漠視新曆、於月十三號、適為舊曆癸酉年之除日、是日也、天朗氣淑、風和日麗、人人衣冠齊楚、笑逐顏開、家々桃符更新、懸燈結綵、萬衆歡騰、不減曩昔、商界亦均停止營業、解放平素之禁例、店員各得自由、隨意行樂、有絲竹之悅耳、無交易之勞形、開瓊筵以迎新、飛羽觴而餞舊、山珍海錯、雜然前陳、行令傳籌、其樂無極、已而金烏西落、夜神佈黑幕於人間、萬點疎星、隱約點綴於空際、擠眉弄眼、俯觀花々世界之大舞台、對此離合悲歡曇花一現之人生、若懷無限之感慨、而不忍正視者、燈火輝煌、光明如晝、斯夕何夕、豈非一夜連雙歲五更分二年之除夕乎、迎合人意之電燈、大放光明之色彩、在此燈光燦爛之下、形形色色、筆難畫描、興高采烈、坐起而談講者、同人娛樂也、掀天揭地、較勝爭長者、推牌九也、出車躍馬者、奕棋也、喝雉呼盧者、擲骰也、南腔北調者、絃歌也、白板紅中者、竹戰也、且有手舞足蹈、如醉如狂者、吾不知其何所樂也、余性好靜、不耐塵囂、且於賭途、素乏常識、是以未敢問津、適有賈君向余挑戰、急開緊急全體會議、當經首腦部發出動員令、秣馬厲兵、準備厮鬪、一炮遙攻、兩軍相搏、徵截輜重、橫攻士卒、連戰數合、互有勝負、雙方交涉妥協、乃告停戰、案頭有老殘遊記一券、信手拈來、翻閱數頁、漸覺精神疲憊、手倦拋書、於是退臥寢室、獨擁寒衾、思入黑甜、以消永夜、此時滿城爆竹之聲、紛激耳鼓、時密時稀、忽遠忽近、正疑春雷之隱隱、乍驚礮火之隆々、余之睡魔、受此猛烈之攻擊、早已逃匿無踪、不敢復至、而一切愁魔、乘機作祟、擾亂心弦、雖力遏思潮、欲效陳摶之一睡、苦不可得、忽憶「身在異鄉為異客、每逢佳節倍思親」之句、不覺黯然銷魂、自念我生不辰、三歲失怙、深恩未報、遺恨終天、人生之大不幸事、莫甚於斯、此余生命史上、創鉅痛深之一頁也、猶幸不久繼母來歸、賦性賢惠、待余愷悌慈祥、愛護提攜、逾於已出、稍長即令就讀、成年又為授室、家庭和美、歡聚一堂、父母之恩、昊天罔極、而今天涯飄泊、遙隔親幃、又值歲闌、倍增惆悵、思鄉有淚、縮地無方、況慈母長眠於夜台、哀子遠遊於異地、度此年節、莫克跪拜於墓側、進一瓣香、焚幾紙黃紙、奠一盂白飯、對死者不得盡其禮、生者又難承其歡、讀蓼莪之詩、誦陟屺之章、余非木石、能不寐哭而流涕耶、少頃、鏜然有晉鐘鳴一句、夜逾半矣、此際二十二年之光陰、已悄然逝去、來歲值年之神、亦於同時啓籥履新、在此一剎那間、余之年紀、無形中驟增一齡、余之壽程、亦於無形中縮短一度、催人速老奪人壽算之年關、乃人生極大之仇敵、惜韶華之不再、悵歲月之如流、然寒暑猶有循環、青春去而不返、嘆百年如一瞬、哀吾生之須臾、回顧余過去之一年中、學問無所得、智識無所增、過失無所寡、功業無所成、渾々噩々醉生夢死、浪費千金一刻之大好年華、未獲絲毫之代價、反心自省、芒刺不安、若余之苟活偷生、萎靡不振、將來何以立身涉世、何以仰事俯畜、不特愧對逝水之韶光、抑亦有負父老之厚望、不禁愧甚而悔、感極而悲者矣、昔句踐嘗膽臥薪、卒雪吳恥、劉琨聞雞起舞、果解晉圍、彼為五官四體之人、我亦若是之人也、彼能奮發有為、名垂不朽、我雖懦弱、果能苦心焦思、毅力奮鬪、亦未必無良好之收穫、光明之坦途、安可畫地以自限乎、古人云「少小不努力、老大徒傷悲」、又云「有志者事竟成」、此皆勉人及時發憤志在必成之語、讀聖賢書、所學何事、自今而後、余將日就月將、朝乾夕惕、試展凌霄之翮、不為轅下之駒、陶侃有言曰「大禹惜寸陰、吾輩當惜分陰」旨哉言乎、願我青年、努力為之、勿虛擲此有望之光陰也可

恭祝 (輕生)

梁「祝」痛史
「滿」江紅
遊非「洲」
寃寃相「報」
「豐」年
錦繡「年」華
大「進」攻
「步」步高陞

三年之後 (續) (劉佩良)

她用手帕替他拭淚、並用一種安慰的口氣說道：「秋哥你不要太傷心了！但是你的意志也太薄弱了、纔云：有志者事竟成、又說：有情人終成眷屬、這兩句話難道你不記得了嗎？雖然我們沒有向社會宣告！及經過一切法律的手續、但你的瑛妹是早已屬於你的了、而我最厭惡的是金錢與虛榮、無論秋哥怎樣窮、我終是愛你的、我只知愛情是純潔的、神聖的、終不能像一般的女子、以金錢為愛的主動力、一旦窮神降臨、便不顧以前的愛情怎樣濃厚、居然也要離散的、我只求秋哥對於經濟方面、能維持敷衍的時候、我便能與秋哥同居、雖然前途有多少荊棘波折、我也要將過一切的、我的話大概秋哥總能深信的吧？至於你的遷調、雖然我們暫時各處天之一角、但是這正是使我們同居相近的一種好機會、我哥此去、正是千里騎遇伯樂、蛟龍得水、前程遠大」

「瑛妹、親愛知已的瑛妹、你真是愛我到極點了、而你又又可稱女界希有的了！我此去大概在短時間期內不能回來、今當妹的面前、誓以三年為約、倘三年不死、必歸迎妹、求妹為我待之、此次為愛而奔走、雖死不惜」

三更的天氣、分外寒涼、這時的露水、大概早已撤遍了二人的衣服、天上的嫦娥、在這四野寂霧的時候、更顯得明亮可愛、亭邊的秋虫、唧々叫個不休、好像說：「天氣午夜了、應當回去吧！」颼的一陣涼風、從二人面前吹過、都不禁打了一個寒噤

「秋哥、我們自顧談話而忘返了！現在時已午夜、我們回去吧！」

「瑛妹、我們分別在邇、能否允許我臨別的一吻、以做他日的記紀？」

她急用手捧秋的面龐、最親密的吻着說、「秋哥、勿忘……三……年……之……」

×　×　×

一間很寬濶的屋子、牆壁上掛了幾張古畫、書案上擺着三四個古瓶、地下舖着很美麗的地毯、四面牆下有白布蒙的躺椅、寫字檯上放着三張報紙、這正是一個中西式的客室、只見有一個四十多歲的老頭、叢着一付八字的鬍鬚、口裏啣着一枝清香的雪茄煙、慢聲語的同對面坐的老婦人——他妻——談話

「瑛兒今年也是十九歲的的姑娘了！若是這樣的敷衍下去、也不像話、正應當在她年青的時候、找一箇相當的人家嫁出去、了却我們的心願、況女大不可留是古來的訓言」說完時又盡力吸了一口烟

「瑛兒的婚事、我也是很着急的、但是像她那樣美麗的面龐、又是一箇讀書識字的女子、我也不肯潦草從事、我看秋雖然家境不十分富裕、但是他的品學兼優、外表同瑛兒是差不多的、年歲只大他兩歲、現在不是從本鎮調到江省的分公司服務了嗎？我看他的前途是很光明遠大的、我有心將瑛兒許給他、你看怎麼樣呢？」

「什麼？你老糊塗了嗎？秋那小子、能有什麼樣出息、每天不因為什麼、就會哭、一點男子漢的志氣沒有、他那窮氣、在一里外的地方就能見到、我們瑛兒能給他受那罪去嗎？他雖然在大昌公司服務、他的職務如芥子般的大、還是說什麼前途遠大、真可恨極了」老頭怒目橫眉的對着婦人譏罵

老婦人嚇的一聲不敢發言了！滿室頓現寂靜的情形、只有一縷々的白煙向屋頂上升、忽聽見父親極怒的言語

瑛的小弟々正在室中玩耍、情形他不敢在這玩了、急忙丟下玩具、跑到他姐々的臥室、很慌張的說道「姐々爹々為你生氣了！你快去勸々吧！」

這時的她、自從與秋在公園話別後、總是喜哀無常、她想到三年後秋哥滿載回來、得能享受團聚生活的時候、便手舞足蹈起來、想到身居兩地、空有相思便要流淚、但她的心目中無有一時不在想念秋的、現在猛聽小弟々的言語、很想到父母的跟前勸解去、因為她的父親是最愛她的、每次家庭裏發生什麼衝突的時候、經她幾句的勸解、沒有不發生效力同時宣告停戰的、但、聽說因她生氣、恐怕涉及自己婚姻的問題、若去解圍、恐不方便、於是她又問小弟々說「爹為我什麼生氣、呀？我也沒有惹着爹呀？」

「因為媽說表哥秋好、要把你給他、爹不願意就生氣了」

聽她弟々的簡單回答後、心中真是像針刺一般的難過、不覺眼珠發酸欲落無情之淚、又怕被弟々看見、只得向腹裏流下！並吩咐她弟々說「弟々你去要求爹同你看電影去吧！再與媽口角、我一會就勸媽去」

小弟々一聽看電影、便飛也似的跑在父親跟前請求去了

(未完)

可愛的女招待 (續) (六宜軒主)

以後他的胆子更漸漸大起來了、任意的取笑伊、嘲謔伊、伊似乎都承認是深切的戀愛、但時間不容他稍留工夫、已吸了四五包煙、吃了許多鮮貨、又喝了不少茶水、算清賬後、又打水洗手擦臉、故意拖延工夫、足流連有四五個鐘頭、再不走要淨街了、不得不穿上大衣下樓歸去、他臨走下樓時伊更向他說道、明天再見先生、他聽了連骨節都酥麻了、差不點沒由樓梯栽將下去、他走門外並未雇車、在大街上低着頭慢々的走、用心賞鑑伊苗條的身材、纖細的腰肢、越發覺得這個女子實是一個出人意外的可愛、他一壁低頭走着、把伊的話反覆的背了一百回、走到自家門首他忽然自已說道、請進去吧先生、說完之後、禁不住自已好笑

這一晚上他在家並未再點煙燈、喝了兩盃茶坐了不大時候、就脫衣睡下了、但是躺在被上真正的睡魔並不來、而且反生出許多記憶伊探討伊的思想來、他把伊的姿容伊的身材全記憶着、覺得伊態度很鎮靜、言語很溫婉、面貌也很端祥而美麗、最使他記憶得清楚、正就是那一双水汪汪的秋波、和那兩隻又白又嫩肉糊糊的手、這兩樣也最是他所喜愛的、他又探討伊的生活、伊的環境、并探明伊的家世、在這許多幻想之後、突然他的靈魂從一股不可思議的衝動、有些戰慄起來、覺得自已這回實在被伊戰敗了、因為現在他已把伊看作又緘默又有禮又美好的女子、正是他所尋求不獲、能把空氣護住艷冶的女子、和能以驅除嗟以不幸的女子、他自從認識五姑娘以來、彷彿被電流引著、又像瘋顛一般、天天得去見兩次面的、每一次都是三四個小時、時常還在那裏吃晚飯、要說親密也算親密到盡頭了、就剩有一宗事還沒有作到呢、許多日子老是這樣沒有變化、也不覺得有甚麼特殊的滋味、更似乎有話說不透、意思達不到的情景、不跟第一次見面那麼新鮮有趣了、不過若有一天不在那裏吸煙、便不能過癮、心裏且很感苦悶、坐不穩站不安的、因此又不忍得離開伊、但是每逢到伊那裏去、心房總是充滿着不安和戰慄、似乎和一個罪犯到法廳上去受裁判一樣的難過、而他的一定要去也和罪犯非到法廳去不可沒有分別、伊就是法官、而那三層樓上的煙室、就是法庭、他在那裏正是等着裁判、然而不多時、伊把一切器具都擺好、燒煙給他吸着、再和他娓娓情話、聽伊的聲音、看伊的舉動、種種動情、又引誘人又迷戀人、他那種厭倦之味的思想又閃過了、還得掬着一片誠心、愛這又緘默又有禮、又美好的女招待、好換過這無聊的人生、咳、無論人生觀、看得怎樣[illegible]敵的人、架不起可愛的女招待迷戀啊

一九三四一月三十一日夜中呵凍寫作

著者道：我的浪漫性情、窮困生活、那有心思言情所愛？不過老寫我那腐舊的情感、千篇一律、不用讀者生厭、我自已覺得也有些膩煩、是以勉強寫這麼一篇、換換口味！正如說平話的插科打諢、差一差聽者的耳音、再說設立零賣所、預備女招待、也是寄情煙花者、千百年不過的好機會、要把牠記述出來、不是也能算得抓住時代、應時的作品了嗎？我何必不作呢？惜我文筆、既欠研究、思想又極陳腐、但如今零賣所的女招待、好不看煙客愛不愛、好喜不好喜、如果好喜的話、一見如故、打把就來、馬上就可以成功、願如何即如何、並不用加以矜持、再費心思使用調情手段、獨我對於這種有趣為肉麻、不和脾胃、雖出入間多少日子、覩此情景、大有余欲無言之概！尚能寫出來佳小說觀麼、所以我的筆無論怎樣放肆、終嫌拘板、不抵事實來的爽快熱鬧、當也是沒有辦法的、怪不得人說咱是老頑固啊！

水滸 (十六)

急先鋒東郭爭功　青面獸北京鬪武

第十二回

梁中書起身、走出階前來、從人移轉銀交椅、直到月臺欄干邊放下。梁中書坐定、左右祗候兩行、喚打傘的撐開那把銀葫蘆頂茶褐羅三簷涼傘來蓋定在梁中書背後。

將臺上傳下將令、早把紅旗招動。兩邊金鼓齊鳴、發一通擂、去那教場中、兩陣內各放了個礮。礮響處、索超跑馬入陣內、藏在門旗下、楊志也從陣裏跑馬入軍中、直到門旗背後。將臺上又把黃旗招動、又發了一通擂、兩軍齊吶一聲喊、教場中誰敢做聲、靜蕩蕩的。再一聲鑼響、扯起淨平白旗、兩下衆官、沒一箇敢走動胡言說話、靜靜的立著。

將臺上又把青旗招動、只見三通戰鼓響處、去那左邊陣內門旗下、看々分開鸞鈴響處閃出正牌軍索超、直到陣前、兜住馬、拿軍器在手、果是英雄人傑、頭戴一頂熟鋼獅子盔、腦後斗大來一顆紅纓、身披一副鐵葉攢成鎧甲、腰繫一條鍍金獸面束帶、前後兩面青銅護心鏡、上籠著一領緋紅團花袍、上面垂兩條綠絨縷領帶、下穿一雙斜皮氣跨靴、帶一張弓、右懸一壺箭、手裏橫著一柄金蘸斧、坐下李督監那匹慣戰能征雪白馬。

右邊陣內門旗下、看看分開、鸞鈴響處、楊志提手中槍出馬、直至陣前、勒住馬、橫著槍在手、果是勇猛：但見頭戴一頂鋪霜耀日鑌鐵盔、上撒著一把青纓、身穿一副鉤嵌梅花榆葉甲、繫一條紅絨打就勒甲絛、前後獸面掩心、上籠著一領白羅生色花袍、垂著條紫絨飛帶、脚登一雙黃皮襯底靴、一張皮靶弓、數根鑿子箭、手中挺著渾鐵點鋼槍、騎的是梁中書那匹火塊赤千里嘶風馬。兩邊軍將暗暗地喝采：雖不知武藝如何、先見威風出衆。

正南上旗牌官拏著銷金令字旗、驟馬而來、喝道：「奉相公鈞旨、教你兩箇俱各用心、如有虧悞處、定行責罰、若是贏時、多有重賞。」二人得令、縱馬出陣、都到教場中心、兩馬相交、二般兵器並舉。索超忿怒、輪手中大斧、拍馬來戰楊志、楊志逞威、撚手中神槍、來迎索超、兩箇在教場中間、將臺前面、二將相交、各賭平生本事。一來一往、一去一回、四條臂膊縱橫、八隻馬蹄撩亂、兩箇鬪到五十餘合、不分勝敗。月臺上梁中書看得獃了、兩邊衆軍官看了、喝采不迭、陣面上軍士們遞相廝道「我們做了許多年軍、也曾出了幾遭征、何曾見這等一對好漢廝殺！」李成、聞達、在將臺上不住聲叫道：「好鬪！」聞達心上只恐兩箇內傷了一箇、慌忙招呼旗牌官拏著令字旗與他分了。將臺上忽的一聲鑼響、楊志和索超鬪到是處、各自要爭功、那裏肯回馬。旗牌官飛來叫道：「兩箇好漢歇了！相公有令！」楊志、索超、方纔收了手中軍器、勒坐下馬、各跑回本陣來、立馬在旗下、看那梁中書、只等將令。李成、聞達、下將臺來、直至月臺下、稟復梁中書道、「相公、據這兩箇武藝一般、皆可重用。」梁中書大喜、傳下將令、喚楊志、索超旗牌官傳令、喚兩箇到廳前、都下了馬、小校接了二人的軍器、兩箇都上廳來、躬身聽令。梁中書叫取兩錠白銀、兩副表裏來賜二人、就叫軍政司將兩箇都陞做管軍提轄使、便叫貼了文案、從今日便參了他兩箇、索超、楊志都拜謝了梁中書、將著賞賜下廳來、解了槍刀弓箭、卸了頭盔衣甲、換了衣裳。索超也自去了披掛、換了錦襖。都上廳來、再拜謝了衆軍官。梁中書叫索超、楊志兩箇也見了禮、入班做了提轄。衆軍卒便打著得勝鼓、把著那金鼓旗先散。梁中書和大小軍官都在演武廳上筵宴

△歡迎投稿▽

一、來稿必須旁加句點
二、書稿必須一面直書
三、來函書明消閑世界
四、刊載與否概不退還
五、有趣味短篇為合格
六、不論新舊一律歡迎

東鄰詩人吟稿

次石黑子爵甲戌元旦韻 (龍孫 飯島 茂)

天保晃曠人所羨、三朝歷仕維新依前、聰明理達濟民業、翼贊宏謨八十年、

其二

人似梅花花似人、占魁歲々淸香新、覺醒千樹百家睡、玉骨壽康九十春、

辻澤菖水曰、意境深微、著想超凡、氣亦渾雅、玉骨壽康九十天筆底生春、人格可欽、

送軍醫某赴滿洲 (蘇泉 木村 長久)

一夜交盃別恨新、明朝千里向邊垠、想君任務非容易、北滿勞勤報國辰、

辻澤菖水曰、眞摯重厚、意到筆隨、中見友誼尤深

奉祝皇太子殿下降誕 (獨齋 倉田 康平)

天降聖嗣鳳凰城、旭日昇時萬玉聲、萬世洪基逾鞏固、曉雲放瑞彩霞生、

菖水曰、國基鞏固、不堪慶賀、

謁伊勢太廟 (霞郎 阪上 逵)

老杉翁欝護靈宮、淨域無塵參道中、世局如今期緩急、敬祈玄海灘頭風、

菖水曰、節譜語聲、終有餘地、

謁兒島高德公墓 (蘭岳 瀧 宜陸)

行宮竊欲表傾葵、櫻樹留題十字詩、何啻當年安聖慮、忠魂千載護皇基、

菖水曰、櫻樹留題、千秋動人、

題本堂前首相尺牘集後 (臯水 齋藤 實)

調鼎驅何措、臨池品可珍、雙魚實諭百、亦似世南眞、

鍾馗磨劍圖 (菁庵 高橋 是清)

終南一劍、徠福驅邪、磨到端午、新硎發花、

肖相自贊 (竹溪 山本 達雄)

描眞一筆、寫老如稗、儻貴公子、問為阿誰、

新京偶成 (青嵐 永田 秀次郎)

東方景物始怡然、樂土偕和日若年、一路薰風禾海潤、江山萬里仰堯天、

贈綱陵德川伯 (東濱 倉富 勇三郎)

二十五回秋又春、專心弘道護彝倫、泊翁泉下應微笑、紹述如今幸有人、

弔友人亡妻 (青園 南弘)

半歲病軀毛樣輕、粧樓空見鏡奩明、鵑花紅褪春難駐、忽聽天邊啼血聲、

信手拈來 (不忘)

天下有二難、上天難、求人更難、
天下有二薄、春冰薄、人情更薄、
天下有二險、江湖險、人心更險、
天下有二毒、蛇蝎毒、淫婦更毒、

美味滋養

赤玉牌葡萄酒

血不足故為貧血
設法增血可矣
病質簡單！即療
法簡單！此無他
策即請常飲營養
價值極強之赤玉
酒保養為要有病
者持久連用是幸

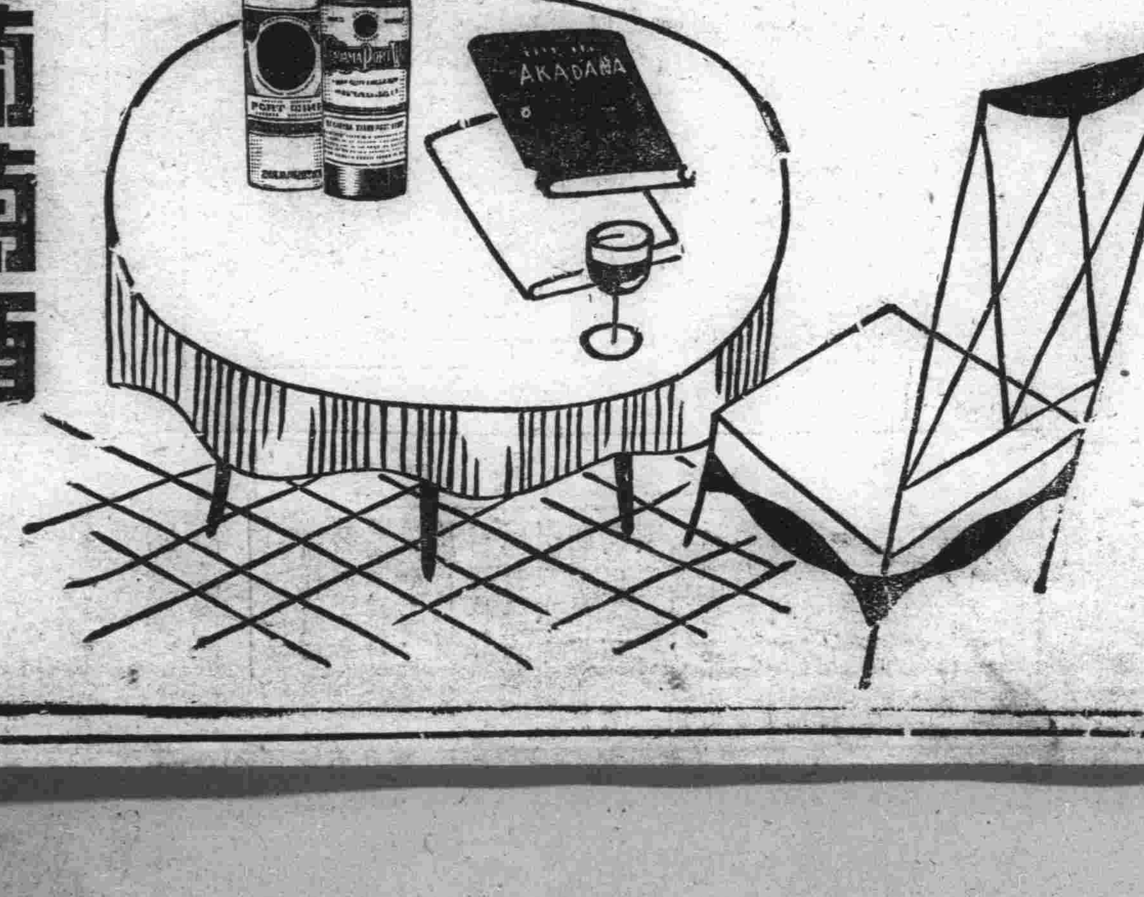

官廳化驗　醫師證明

鹿玉桂膏

風寒濕痺確保神効

請問：左列之三症如何解決？
(男子)腎虛腰痛、夢遺滑精、寒疝墜痛！
(婦女)經寒腹痛、行經困苦、久不受孕、赤白帶下、寒積攻痛！
(小兒)傷乳傷食、受風感寒、肚痛氣卵、腹痛驚啼、夜不安眠！
答：急速貼用官廳化驗惟一靈藥鹿玉桂膏、管保當日奏効！

此膏材料珍貴製法精良定價甚昂茲為優待病家推廣名譽特別減價出售大貼大洋一元小貼五角外埠函購每張加郵費五分保險郵寄不誤總經售處奉天鐘樓南中西大藥房中街大德生藥房裕泰盛絲房軍署大街震泰報館南滿站霞町會發祥絲房閱詳細仿單請向該號函索

新京總經售處　商埠大馬路　老天合絲房

贈送　**一小說新刊**　捷足先登　廉價向隅

查此小說新刊係經男女編輯員十餘名編譯而成其內容材料之豐富詞句之文雅實非他種小說所可比也凡士農工商仕紳淑女一經入目無不精神煥發喜上眉梢誠罕覯之文明小說也今因新年特備三百冊(孔明神數)一冊即送小說新刊三冊這種機會若非正走佳運者決難遇也贈完截止

珍藏秘本 **孔明神數** 購一冊仍收國幣壹圓(金票亦可)郵費加一如以滿洲國壹角內郵票壹百壹拾分代價也可不費分文白看小說三冊機會不再

(通信處)奉天城內關東印書館收轉

(單買小說新刊每冊兩角)　立達氏謹白

招募代派處

凡於省城各區以及附郭市鎮欲派銷敝報者敢請即來敝分社接洽不勝歡迎之至

發報迅速　待遇優厚

奉天商埠地十一緯路
滿洲報分社啓
電話四二三四　四一六一番

生乳奇藥

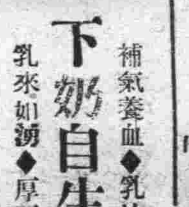

下奶自生乳

補氣養血◆乳汁自生
乳來如湧◆厚而且濃

每盒壹元　歐美藥房

疙瘩與晦暗・美中似不足
歐美淨面水・使君顏如玉

垂二十年經驗　確能立除面上疙瘩

淨面水 (主劾)

酒刺　粉刺　面疱生疙　汗斑雀斑　種色各斑　瘀積痣斑　點皆有

功效大瓶現洋一元小瓶現洋五角

奉天稅務監督署對過歐美藥房

代理店△大連西崗康德記、公主嶺三合德、鐵嶺義和堂、吉林中西藥房、海城素恩藥房、開原城裏同順成、新京中西藥房、遼陽義和堂、遼源縣廣生堂、鳳城振豐、長春冊里堡驛志順成、吉林五洲藥房、本溪協盛廣安、東益增遠、蓋平咸春堂、千金寨信仁堂、四平街和發、埠東新京義和鎮、洮南和發藥局、大連華泰藥房、儒祀藥房、營口營口藥房、金州老德記、普蘭店、西安縣永生藥房、錦縣福隆永、新民大德藥房

吉林

官民聯合擴大舉行 慶祝皇帝登極

參加者數千人持旗遊行 並演戲放花火幷辦高蹻會

三一大典吉林慶祝大會於三月一日午後一時持旗遊行茲將參加者行列順序遊行路線暨餘興訪錄如下一參加者滿洲國方面官吏約五百人各法團員約五十人各公私立學校約一千人軍人約百人警士約五十人憲兵隊約二十人一般市民約五千人日本國方面官民約一百人各校學生約二百人朝鮮居留民會約二十人朝鮮人學校約五十人二行列順序（一）總指揮官憲兵隊郭隊長副指揮官永吉警務局榮局長警察廳馬督察官（一）軍樂隊（二）學校 滿洲國方面 省立第一師範學校省立第一中學校省立第一工科中學校吉林省立醫科專門學校毓文中學校私立文光中學校永吉縣立中學校省立女子師範學校省立女子中學校市立第一小學校市立第五小學校永吉縣立模範小學校永吉縣立第一小學校永吉縣立第二小學校吉林省警察官練習所日本國方面同文商業學校尋常小學校朝鮮小學校（四）官吏（五）各法團員（六）一般市民三、遊行路線由會場起、（運動場內）尚儀街（省公署門前）｜粮米行｜市政籌備處東胡同｜日本領事館｜新開門｜老提法司胡同｜大東門｜河南街（總指揮官公署門前）｜會場散 持旗遊行至省公署門前三呼萬歲倡首者（總指揮官）皇帝陛下萬歲一同萬歲倡首者萬歲一同萬歲倡首者萬歲一同萬歲至日本領事館門前三呼萬歲倡首者大日本帝國萬歲一同萬歲餘興（一）放花火燃放地點公共運動場燃放時間三月一日下午六時半燃放種類日本花炮滿洲國鐵樹開花冬青其他數十種（二）春歌高脚龍燈官獅子龍旗船等各二三組不等三月一二三各日在市街遊行演舞（三）電影映演地點新開門外日本民會運動場映演時間三月一日下午六時（四）戲曲演唱地點丹桂永樂新慶三劇場演唱時間三月一日上午十一時至下午四時

自動電話已通話

吉林電話電報局所改裝之自動電話業已竣工所有用戶亦均分途裝設完成茲聞決定由三月一日起開始通用云

三鐵路均添路警

吉長敦路吉海鐵路局依遵交通部令為保護各路安全計特加添日籍路警三十餘名分駐各路線維持治安並來往押車以保旅客云

雙城

慶祝大典職員及開會順序

本縣為執政登極縣署招開籌備委員會所推選之職員暨任務記於下面 委員長賈文淩 副委員長于晴卅山崎誠 顧問陳德才盛芳厚 委員久保國光青井勇星野竹三郎孫鳳翔陳愼修劉殿選 總務處 處長韓亞超 文書股 股長張鴻超 幹事趙仲言賈清霖韓玉睿周蔭軒吳光義 招待股 股長王燊銓 幹事張幼僧張德純苗貴青佟雨樓汪逢寬蔡子林陳廣 典儀處 處長張德懋 司儀股 股長韓玉睿 幹事張現書王德麟荀國清 糾儀股 股長韓樹棟孫鴻烈 幹事崔程云安慶瀾沈永清高令然董澤南胡寄凡安常泰 會計處 處長于純溪 庶務股 股長李遇文 幹事于翰卿郝繼武唐輔臣趙福勝賀鴻章張義方李純璟王炳衡趙永康周美華 設備股 股長李宗唐 幹事趙季文王立峰傅鳴臯李清泉趙慶和 宣傳處 處長吳連雲 裝璜股 股長王丹霞 幹事李純璟董榮廷韓子青馬國強張溥恩魏德芳傅榮寬 講演股 股長張立法 幹事王世恩周樹棠王德隣韓玉璿趙鴻儒姜殿才 警務處 處長榮廷 巡察股 股長于濱 幹事何雨如張雅韶何子元王維忱胡恩升劉汶王鈸五 情報股 股長胡寄凡 幹事李林邢安民劉興沛雲峰

茲將典儀次序列後

三月一日 （一）官民一同入場（二）開會（三）揭揚國旗（四）向國旗行敬禮（五）合唱國歌（六）主辦者致詞（七）遙拜（八）來賓祝詞（九）三呼萬歲

三月二日賜餐次序 （一）官民入場（二）賜餐致詞（三）賜餐（四）三呼萬歲

以上儀式次序舉行時刻臨時規定之

李署長親自捉賭

本縣當舊曆年關之際商業人民向不操作他們把休息的時間都移在賭博場上瘋也似的連飯都不顧吃了近幾日在街中小巷內屢々有二板凳長三虎頭配老九呼天喚地的聲音有的因為一時僥倖大得勝利有的輪得囊空如洗賭博本是盜賊之媒若不嚴加取締難維治安本城一署署長李宗唐有鑒於此親自領警數名乘夜夜之際沿街搜查而一般設賭漁利或賭徒若不痛加改悔將來總有落網的日子

依蘭

宣傳班蒞止 趙署長之忙碌

本月二十三日有海城縣組宣傳班馮漢佐窩開泊何潤齋等一行四五人忽然蒞臨警學農商各界同出歡迎下榻於鄉農會即於是日午後一時在本鎮戲園實行宣傳工作其宣傳宗旨不外乎帝制王道及警備教育等事到場傾聽者不下三四百人本鎮署長趙硯田自蒞任以來終日忙碌大有應接不暇之勢明日隨同宣傳班赴湯崗子及管飯寺等處協助宣傳工作云

哈爾濱

參列慶祝大典 要人紛紛晉京

為列席三月一日慶祝大典之本埠滿洲國方面諸要人前已陸續晉京茲悉北鐵督辦李紹庚氏偕同北鐵理事范其光氏於昨二十三日午前九時三十分搭南行車晉京以便參列即位之大典云

九台

張署長捕獲匪人

二月二十二日早八時有本縣四區住戶孫祥者來縣賣糧回家共帶國幣二百七十六元不意為匪探悉乘其行抵小河沿行人稀少之時竟出手槍行搶計匪二名均帶橹槍將孫某所帶之款全行搶去奈天網恢々其事竟為一署偵悉正擬往追適係某來署報告前情該署長張嘉瑚立派警務係主任陳奉格第一分所長陳俊峰帶警四出專堵要路自己親率長警還赴肇事場所勘查彼時匪已分散一名他往一名來街因署長追捕太急堵牢要道及該行抵西小河沿間竟被警務系主任捕獲由腰中搜出橹槍一支遂即帶署訊據該匪供稱姓丁名鳳祥年三十歲同双橋子住戶于占江結夥強搶孫某欵項搶畢分散不意被捕于占江不知何往等語不諱該署長立帶長警往双橋子等處按戶搜查未能搜獲現仍派警四出偵查務期捕獲云

開魯

興安西分省舉行 慶祝登極大典

官民扮演遊藝情形熱烈 實開開魯城中空前盛典

於全國歡呼滿洲國皇帝登極聲中興安西分省官民一體已達熱狂時代於本月廿日由省署開催籌備大典慶祝委員會所屬委任以上官吏及開魯縣長姜明遠警察局長磐井文雄均出席議決即日籌備慶祝事宜公推該署民政廳長諾拉噶爾加卜為委員長組織分經理應務接待宣傳及警備等五系各設主任一人由門司勉薩嚕拉加卜姜明遠卜和克什克磐井文雄分別擔任復於各系之下派定多人分頭工作責令限日完成務期盡美盡善使無遺憾準備於三月一日開盛大之慶祝會表現官民愛戴皇帝之熱誠故連日籌備會中設備表演化裝遊藝等等夜以繼日舉市若狂預料於三月一日皇帝登極舉國歡呼之際開魯城中當有一番空前之慶祝盛典云

錦西

官民同慶登極大典

日前本縣署招開官民會議討論慶祝登極大典我縣官民籌備慶祝一切外高路大會一班龍燈會一幫民衆漢船一老漢推車一幫均於三月一日登極日官民共同慶賀云

延吉

滿日人民聯歡 組設促進會

延吉縣縣長李樹梅氏鑒於延埠滿日鮮各民族雜處向無聯絡擬組民族促進會藉表聯歡而睦友誼特于二月廿日午召滿日鮮各機關首領十餘人開懇談會當場議決選實業局曹參九日本民會長岡本直吉朝鮮民會崔允吉等為委員以商務會為臨時事務所云

頭道溝匪賊潰逃

茲據本埠陸軍方面接到駐東興鎮第四連連長牛鳳林來電報告謂牒報稱頭道溝方面有匪賊四十餘名潛伏我軍聞訊當即全連出動匪窩將匪四面包圍雙方激戰約二時之久匪不支潰退我軍二等兵王學禹受彈斃命云

電局添日文電報

延吉處吉省東南路地關衝要本埠向設有線電及無線電台於國內外拍發電報率係漢文惟與鄰邦日本拍電若以漢文時生謬誤近者聞該局馮局長有鑒於是擬添設日文有線電報以照普遍云

三區發生綁票案

茲據第三區來人云該區明月溝有康永泉家中小康於二月廿日去灰菜頂子地方前去祭奠祖墳正在祭奠之時突來匪賊廿餘名當將康某綁去迄今十餘日之久該康某之下落尚不得知云

通遼

東科中旗 自衛團改編

通遼城北四十餘里白菜營子蛇伯吐村一帶自事變以來盜賊集衆四起到處殺人放火等事時有所聞人民流離失所播於四野茲經東科中旗自衛團隊長滕海山氏率衆民丁加友軍援助各處剿捕地面始靖蒙民得以安居樂業旋於廿三日南分省派員往該處調查自衛團人數一方為改編軍階團長為大隊長營長為中隊長連長為排長滕海山大隊長表率後經調查員聚衆宣言由本日後自衛團之新餉給養蓋歸南分省撥給且軍隊之防地暫駐東科中旗云

彰武

慶祝登極大典 職員及行事

彰武縣公署為慶祝皇帝登極大典特組委員會各部人員如左

委員長王縣長 副委員長鶴田參事官 委員吳總務科長劉警務局長馬內務局長陳財務局長譚商務會長鄭農務長小林指導官山下指導官堀越指導官吳文書股長袁庶務股長馮會計股長田行政股長王教育股長李警務股長王司法股長劉徵收股長徐理財股長成實業股長專賣署長日本警察署長朱街長

設備人員 宋緝私官李秀石農會長成股長

招待人員 譚會長杉山 吳科長李股長陳翻譯鄭會長

庶務人員 馬局長白水屬官馮股長陳局長

宴會進行維持會場秩序 小林指導官中川先生蒼督察員史中隊長辦理

一、慶祝程序（三月一日十一點鐘舉行）（會場在縣署東院師中校）

一、振鈴入場

二、開會詞（總務科長）

三、揭揚國旗（縣長主之同時奏樂燃炸炮）

四、向國旗行三鞠躬禮

五、全體唱國歌

六、致慶祝詞（縣長主之）

七、遙拜

八、來賓致祝詞

九、三呼皇帝陛下萬歲（正午）

十、撮影

十一、遊行（全體執旗遊行高呼滿洲國萬歲 皇帝萬歲）

十二、祝賀會

二日賜餐

一、官民全體入場

二、縣長致賜餐詞

三、賜餐（座後敬立三呼皇帝陛下萬歲）

四、致謝（向皇帝御像行三鞠躬禮）

三日遊行次序

一、出發

遊行地點十一點齊集縣署出發縣署東門外入南門出北門車站入西門至會場閉會

皇帝登極大典

九台慶祝擴大舉行

九臺縣各界慶祝皇帝登極大典異常熱烈會組織籌備大典委員會計分總務招待宣傳警備社會五系茲將通知事項詳列於後

為通知事案查籌備慶祝大典委員會組織成立第一次開會討論表決各項應有改正之處並以時間短促轉瞬將屆自應積極籌備以免臨時無所措手當於二月十六午後一鐘召集各委員長委員暨各機關各法團各新聞記者開第二次會議討論一切籌備事宜所有提議各項參照第一次會議錄分別更正均經當時公同表決仍設總務招待宣傳警備社會五系責成各系主任委員等負責辦理並自二月十八日起各機關法團等日輪流派會各帮助籌備以資進行惟查此次大典異常隆重應將進行辦理各事宜妥為研究務期盡美盡善茲將各機關帮助籌備各員及各系主任委員等並議決籌備各項分別列後通知各員等遵照辦理為荷

吉林九台縣籌備慶祝大典委員會啓二月十七日

大典籌備慶祝委員及各機關輪流派會各員及各系主任委員等姓名列下

各機關輪流派會之職員

谷縣長 關委員長 馮科長 孫會長 崔會長 電報陳局長 長 稅捐陳課長 孟會長 楊主任 車站沈站長 張課長 楊會長 董館長 王視學 泰東報張社長

各系主任委員之組織

總務系主任委員馮國宗

庶務正委員楊成志 副委員孫明珍崔澤蘭 委員柳占鰲梁樂笙楊蔭樺張嗣亭杜瀾凡陳鳳德谷治邦

會計正委員崔文閣 副委員周鳳書

文書正委員陳禮樵 委員郭家祿谷治邦

招待系 主任崔澤蘭 副主任孟廣寅陳大猷 委員董子芹詹鳳賓蔡詹王鳳翔

宣傳系 主任劉雅南 副主任董延青王運新 委員李耀林李桂一

警備系 主任關守義 副主任陳鳳笙 委員陳明 張嘉瑚

社會系 主任孫明珍 副主任楊蔭津張蘭亭孟廣寅楊成志 委員崔澤蘭李桂一李耀林

大典籌備慶祝委員會二月十六日第二次開會參照委員會成立第一次會議錄分別更正議決事項列下

一、大典籌備慶祝委員會設在本城商會由二月十八日起每日上午十點辦公至午後

二、點止限二十五日以前一律辦齊龍亭一座搭在縣署前院係四激水式點綴一布活及各種燈花恭請龍牌一座

三、座牌樓兩座牌路門兩座布匾十二面用紅地金字匾由柳股長做框給商會負責分送各商號製做

四、亭樓門需用各色布疋計龍亭用黃布六十疋綠紅布各五十疋牌樓綠紅布各五十疋牌樓用紅綠布各四十疋牌路門用紅綠布各十疋餘用藍布四百四十疋共計各色布七百疋由商會向商號借用會中補助染價

五、棚桿需用多寡除棚鋪所有外先借四鄉電話局所存之桿如不足時由山口指導官向日本守備隊借用

六、亭牌門因購松枝窩遠購運困難改用各色紙花點綴由畫舖定做

七、牌樓兩座龍亭一座用各色電燈畫量點綴牌路門兩座較折一半點綴按照國幣三百元預備應用電料

八、亭樓門應備國旗五對由孫會長柳股長負責赴新京購置

九、商民各戶倒掛由警保戍商會協助傳知遵照

十、商民學各界各辦提燈會遊行街市應備紅色灯籠二千個一兩一支洋燭三千包計一萬八千支由孫會長柳股長採購手執旗一千五百面用市布製做由梁股長負責辦理

十一、大典慶祝禮應於正午十二點行之所有參與人員次序圖位並各種宣傳品標語等由宣傳系規定辦理之

十二、慶祝之日城區警備事宜由警務局會同東營警備隊聯洛西營日本守備隊負擔完全責任

十三、慶祝日期二月二十六日（夏曆正月十三日）二十八日（夏曆正月十五日）三月一日（夏曆正月十六日）

十四、在警務局西埠場搭戲台一座由夏曆正月十四五六等日晝間開演關於大典戲曲三天以資慶祝官家補助戲班國幣一百二十元以為伙食之資

十五、萬壽與登極之慶祝日晝間正午行慶祝禮後各機關各法團各學校各報界及商民人等沿街執旗遊行晚間提燈遊行

十六、中央印發各種標語由警務局宣傳系負責沿街張貼以廣宣傳

十七、慶祝之日商民各戶懸燈結彩以表示歡欣熱鬧之誠由警務局傳知闔城商民一律遵照

十八、此次慶祝大典于載一時商民人等操辦映歌以表示歡忻鼓舞之意由商會粮會各辦映歌一夥民衆任便組織各種玩要遊藝

十九、晉京祝賀點呼重要推舉稅捐局局長內務局陳局長粮市場楊主任為全縣代表

二十、宣傳系沿演宣傳慶祝大典意義

二十一、本縣籌備慶祝大典一切組織辦法由各報界登稿以廣宣傳

二十二、通知商民預備花炮 印就傳單由警務局挨戶分散

二十三、通知戲園擇演大典戲曲由警務局督促進行

二十四、預備照像以資紀念責成孫會長柳股長赴新京與照像館接洽辦理

二十五、通知各區警察署籌備慶祝大典規定官吏家補助二三四五等四區每區五十元共計國幣共二百元

聞

△商民慶賀昇平

（四平街）溯自滿洲建國王道施行商者頌歌於市農者擊壤於野士民之歡躍早已善形於色是故本埠紳商首領趁茲初正各界放假之際舉辦高脚會慶昇平在角者凡卅餘人均踏高脚粧演青衣花旦老翁老婆々樣角色衣裳華麗舞作俱佳所到之處莫不貫街塞巷男女爭觀頗稱一時之盛云

△花店墻忽倒塌

（四平街）本埠道東葛家花店於月之廿四號午前十句鐘該屋內東面墻忽為倒塌室內零星器皿均被軋壞居人幸未在室當獲無恙云

△茶園忽然停業

（四平街）本埠大觀園自新正始開幕演劇顧客雲集尚稱熱鬧忽於昨廿五號因內部稍起糾葛致為閉幕門外車稀頓呈冷淡云

△舉發密賣不實

（双城）本城日滿俱樂部招待吳景芳年廿餘姿色雖不甚美亦頗可人現已跟隨孫振邦從良日前有某署當差的在煙館遇見吳景芳硬要化錢求歡吳以從良對之某竟不允當被拒絕之下某羞不可當乃於警局告發謂吳秘賣有傷風化警局准告傳訊不實遂取保釋放矣

△滿銀接濟海商

（海城）鞍山滿洲銀行事變以前即與海城商界有密切關係是以於本年秋季復在海城驛道新國家成立以後愈形親密設立一滿洲銀行辦事處經理人為久米英一久米氏係一目光如電之經濟大家對於海城商家具有特別維護之熱忱曾言之吾城巨商若無該行之源々接濟早已不堪設想矣更希其副手裴有三相助為理營業日臻蓬勃聞久米氏近擬到牛庄城設一出張所刻間正在着手調查之際將來具有眉目即便開始貸款如該行者可稱有益商界矣

△鄉民愚昧可笑

（海城）為鴉片專賣公署禁止假冒緝私員名目下鄉詐財有坳立即綁送官署從嚴究辦各節已誌前報茲聞此項命令傳出後一般受騙的愚民皆不敢正式報告認肯吃這分啞叭虧也不出首問其何以如此他說洋拉子厲害現今錢也花咧土也拿嗤既然是冒充騙去也無處去找權當是啞叭教驢了吧你說這樣蠢如家鹿的鄉愚可笑不如此看來他們是合該受騙但那些假冒騙財的混賬行子如此忍心害理欺負鄉愚將來不知他們得個甚麼病死呢盡人可欺天不可欺壞小子們你且慢々的等着吧橫豎必有個好結果呀

△稽查果詐欺乎

（遼中）茲聞本邑西南距城十五里双山子村住戶有張乃新者家道豐富守農為業久為某方之所垂涎者忽於某月日有小賣所之稽查樂魁峰者突入其室口稱奉令調查驗出煙土二十七兩當經本村維持將煙土沒收外尚罰大洋一百七十五元始行了結伏思民間種煙業已拿差上稅即無違法之可言乃該稽查竟敢四出撞騙招搖民間毫無忌憚若非嚴加查辦將何以除地方之害而慰民間之望耶

△胡匪槍斃貨郎

（彰武）邑東北三分署界牛海當村住戶何廣珍以小販為業於年前上月二十一日來城起集及辦貨物等臨回行至邑北同窩堡村日暮住於該村是夜突來匪人三名手持槍械闖入屋內向何某逼錢財物品等何某加以敵抗匪怒持槍射擊彈由何某身部射過當倒於地名登鬼錄該匪將何某物品完全搶之而去矣計值大洋十餘元匪去後該村以人命關係當報於村該村致電報縣縣派員前往檢驗確被匪擊斃不諱當即掩埋矣

△粮店大設賭局

（撫順）千金寨街東後新市街雙發德東街福隆粮米店自正月以來該店時常開局聚賭明目張膽日夜不眠不休以圖於中取利不知當局有所聞否望負責者速取締之以重治安云

△理髮館小火警

（通遼）南門外所管界張理髮所昨晚八時正在衆人理髮之際不意突然祝融施虐勢甚猛烈加人群悲哀之聲一時無任辨別後經董縣長吳警務局長督催一般商民捕救始得稍息共燒房舍三十餘間直至次早火勢滅絕記者往觀左右鄰居幸而未及燃燒共云張某正在辦理元宵佳節不意祝融光顧云

再版又三版

本書每部內附自動共益票、奉贈購者諸君、利用此票則

不費分文可得此書

仿元人繪圖 三國演義 出版

本社特覓善本之三國演義、並請名畫家繪圖、逐圖插入文中、現已印成發行、茲將其特點畧述如左。

●特點(一)本書圖像悉仿元繪、與近代坊間刻本之繪圖、迥不相同、蓋因日本內閣文庫藏有元刻三國志平話一部(此書今祇二部一部尙在中國)其中所繪圖像、與今日流行之演義刻本、頗多懸殊觀圖中人物服飾器用等等可見今人歷史上之想像較元代實大有變遷此書既爲稀世珍籍、本報乃特請日本名畫家香月尙先生依原本逐次仿繪、不爽毫厘、可稱藝苑之佳作不第足供考證已也

●特點(二)原書爲一百二十回、本書所繪圖像則達二百七十二圖、每一回目插入二圖或三圖、較今日流行本之圖像大爲增加、足能引起閱者之興味

●特點(三)本書係裝成一單行本較之一部分裝數本不致有殘缺之弊、且亦便於携帶

●特點(四)本書係用洋裝、書面美觀、關於印刷上、則字跡清晰、大小適宜、決無傷及目力之虞

定價◎滿洲國幣壹元五角 代價先惠郵資不要 倘若掛號外加一角

總發行所 滿洲報社出版部 大連市常盤町二十九番地 (經理部電話四〇三三四番)

發售處

大連沙河口大正通 啓明書社(電話九四二七番)
同 西崗子大龍街 啓化書社(電話五〇三一番)
同 西崗子大龍街 聚勝堂書局
同 西崗子平和街 新昌號(電話三八四七番)
同 西崗街 協源茂(電話五七五九番)
同 得勝街 廣合成
同 浪速町 協茂盛(電話四六三二番)
同 浪速町 中央文具店(電話六五五五)
同 東鄉町 聚勝堂書局
同 連鎖商店街 右文閣(電話三三一五番)
同 [illegible]房店 長發祥書店

同 日新書局(電話五五六號)
復縣 天德福書舖
公主嶺 河南 春瑞祥書局
奉天市 鼓樓北 福陞北號(電話三六四〇號)
同 同 同大印書館(電話二七二七號)
同 同 幸福記書局
同 鼓樓南 關東印書館(電話二九四三號)
同 軍署大街 震泰報館(電話四二一七號)
同 商埠地南市場 文化廣播社(電話四三五四號)
安東 財神廟街 宏文書局
吉林 河南街 裕興書莊(電話七五八號)
同 同 萬順德書莊(電話六六七號)
同 河南街西四 成文厚書局

新京 大馬路 德和義書局
同 老德和昶(電話三三五二)
同 北門外 同文書局
哈爾濱 道外 極東派報社
同 道外 震東報社
江省泰安鎮南大街 德盛利
延吉 東大街 新文書社(電話十八號)
鐵嶺 西門裏 新華書局
遼陽城內東大街 源興仁(電話二六七號)
同 二道街 龔平書局
營口 永世街 亞州派報社(電話一三七三號)
貔子窩 西街 仁術堂
(其他各地有名書局及各地滿洲報分社)

言罷大笑。蔣幹面如土色。瑜復携幹入帳、會諸將再飲、因指諸將曰：「此皆江東之英傑。今日此會、可名『群英會』」飲至天晚、點上燈燭、瑜自起舞劍作歌。歌曰：

丈夫處世兮立功名、立功名兮慰平生。慰平生兮吾將醉、吾將醉兮發狂吟！

歌罷、滿座歡笑。至夜深幹辭曰：「不勝酒力矣。」瑜命撤席、諸將辭出。瑜曰：「久不與子翼同榻、今宵抵足而眠。」於是佯作大醉之狀、携幹入帳共寢。瑜和衣臥倒、嘔吐狼藉。蔣幹如何睡得著、伏枕聽時、軍中鼓打二更、起視殘燈尚明。看周瑜時、鼻息如雷。幹見帳內棹上、堆著一卷文書、乃起牀偸視之、卻都是往來書信。內有一封、上寫「蔡瑁張允謹封。」幹大驚、暗讀之。書略曰：「某等降曹、非圖仕祿、迫於勢耳。今已賺北軍困於寨中、但得其便、即將曹賊之首、獻於麾下。早晚人到、便有關報。幸勿見疑。先此敬覆。」

檳城勤勞兄弟們
稱其精力恢復由於服用
韋廉士醫生紅色補丸

『我們應該服點補品充補一年所耗之精力』是乃家庭此刻之常談當然你們辛苦一年是值得這麼一補的但要知道補品效力偉大而又穩妥可靠者首推韋廉士醫生紅色補丸此丸一入人身便成潔淨稠紅之血液有此血液流佈血管則腦强胃健力足神充恢復康强意中事矣南洋檳城義福街廿八號華籍泉州華僑林君石生石福兩個兄弟們來書可爲個中證例之一茲錄其書於下林君石生書云『予因過勞身體大壞精神疲倦飲食不思各藥無效乃從友勸試服韋廉士醫生紅色補丸諸症隨減繼服數瓶精神頓增體力壯旺今已十分康健矣感感』林君石福書云『鄙因勞傷身體虛弱作事易倦飲食少進後知家兄係服韋廉士醫生紅色補丸而得康健乃亦服之果然體重漸益體力漸增服不數瓶壯健如昔故深佩此丸之良效也』

韋廉士醫生紅色補丸補血健腦馳名環宇五十有年統治諸虛百損胃呆肌瘦未老先衰夜不能眠各種痛瘋腦疼以及婦科各症如尊處無從購買此丸可向上海江西路四五一號韋廉士醫生藥局函購每瓶一元五角六瓶八元郵費不取

敝局廿三年之月份牌繪富陽單騎救主之圖佈景設色盡極美妙現已開始照常奉送凡有韋廉士醫生紅色補丸包上之藍圓牌兩個者均可寄來掉換此月份牌一張四個兩張餘類推但所存不多速送爲妙

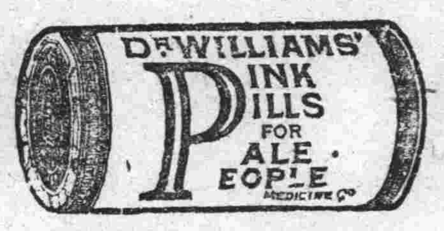

吸煙喉患
爽適有效之治法

吸過煙度每易發生喉膜炎腫而起疼痛是謂之吸煙喉患治之之藥韋廉士吸入止咳片爲最爽適最有效此藥片美味之藥氣立能寧炎止痛片在口中緩緩鎔化即發出防腐止痛之芬芳氣體入鼻觀下咽喉氣管而達于肺此外其固體治療成分復隨唾液緩流入喉另奏良效且此片在口自能不想吸煙以免重患故凡吸煙者應常備此片含之俾精神振發免吸煙過度喉胸病症

各藥房均有出售每瓶大洋一元或直向上海江西路四五一號韋廉士醫生藥局購備每瓶一元二角郵費免收

最良 芳香髮油

イヅツ 香油 コーユ

今特有爲頭髮無比最良之香油敬勸愛用者之光顧

井筒香油

東洋婦人之誇美以頭髮漆黑爲彌增此油既防頭髮脫落又去穢垢不粘不汚優雅芳香實無異類能使髮長存馥郁爽快精神

本舖 井筒屋香油店 大日本東京市日本橋區人形町

大連

西崗商業學堂

應有擴大新築的必要

專收滿人中等校急須增加 俾在公學卒業的昇學有所

在關東州內國人教育的中等學校、除旅順高公外、則為大連西崗商業學堂、及金州農業學堂、若本年度（大同三年度）各中等學校、招收之新生數、旅順高公中學部八十名、師範部四十名、金州農業三十名、大連商業學堂的五十名共計為二百名

以關東州內大連五個公學堂、旅順三個公學堂、金州、普蘭店、皮子窩、各一個、共為十一處公學堂、其卒業的學生（高等科）不下千人、其中之希望升學者、最少限度亦當有二分之一、以此五百人的學生、純粹為收容此等之中等學校、祗收容二百人未免過於少了、雖然日本方面的學堂、如實業學校、大連商業學校、大連一中、二中、及女子方面的神明、彌生、羽衣等三高等女學校其收容國人者、亦不過三二十名、多者四五十名而已、本年度滿洲電信電話會社養成所第一期學生共收四十名、內可有二十名學生考入、依此數字計算之、在關東州之國人中等學校的增設一二處者、乃為急務中的特意之事也、對於此種事、州內之國人紳商、實應講適宜的善後方策也

對右記問題、據大連西崗子公學堂長、及大連商業學堂長、村上元吉氏所談

滿洲國人中等學校、在關東州內、為數極少、現在僅有旅順高公師範中學兩部、金州農業學堂、及本商業學堂而已、按現在的州內公學堂有十餘處、每年卒業（高等科）的學生、為數不下七八百人之多、如其半數升入高級學校、則州內的中等學校、即無法對付之、如本年的中等學校、旅順高公中學部、與師範部、共收學生百二十人、金州農業學堂收三十名、本商業學堂收五十人、統共為二百人、再加入日本方面各中等學校、亦不過收入數十名而已、更如女子方面、僅為旅順高公女子師範部、本年未收容、故公學堂卒業的女生、已無有升學的機關、即大同女子技藝學校、亦當增收若干人、此為中等學校方面應趕急謀善後之策者

再如公學堂方面、單就大連市內、五個公學堂、但依大連市民的增加、就學兒童亦更見相多、本年收容之程度、更為困難、關東廳對此亦有相當的考究、但在大連市再增設一二處公學堂、亦恐不能完全收容之、故補助關東廳教育的大連商年會附設的小學校、應更大行擴充、以謀緩和兒童就學的困窘也

大連市純國人之中等學校、則僅有西崗公學堂內之大連商業學堂而已、該商業學堂本年之卒業生、為第十一期共卒業者二十九名除其中二名、希望考升日本長崎高商外、餘二十七名、則均由商業學堂應各大銀行公司之聘、分別派定之、此二十七名中、在大連就職者為八名、即為滿洲銀行、正隆銀行、滿洲油漆會社、鈴木商店、乾卯商店等、其他十八名、則派到滿洲國財政部、中央銀行、民政部、稅關（大連）等依本年度右商業學堂卒業生之分派就職、因各方面來求人者極多、竟得選擇而派遣之、此實為近年來所未曾有之好現像、更對於今後學生收容方面、新入生之考試已過、現尚在審查其成績中、據定收入人數為五九名、報名者達四百零七名、因金州、旅順、普蘭店、皮口等地、均先行試驗、其成績優良者、來連應考、在大連應考者、為五十名、依此數考之、希望考升商業學堂者、竟有四百餘人、雖然其中尚有考入其他中等學校者、但在最近滿洲國之大發展、特來電要商業人材處、倘當多多、由此觀之、則大連商業學堂之擴充者、乃為至急之務也、倘在可能性中、商業學堂、另行建築適當的校舍、實行擴大、尤為必要、況且現在西崗子公學堂的收容學生能力、每年被拒絕者不下二百人以上、如商業另行建築校舍、則公學堂方面亦可得盡量收容了

在擴充大連商業學堂事宜、在州內國人中等教育前途設想、關東廳學務當局、尤宜從速的擴大之、而免滿人學生由公學堂卒業而無從升學也、更在擴充大連商業學堂同時、大連地方專為滿人設一中學校者、亦為至當而緊急之事業也、於此點上、州內人民深望關東廳學務當局的及早實現、而國人方面又要為就學學子的出路去想、作澈底的提倡和援助才是

西崗公學堂 招收女學生

初等科一年 自新學期起

大連西崗子公學堂、自開校以來、每年專收男生、向未招收女生、因此年幼女生、均入伏公肄業、今特為附近居住之年幼女兒便利、招收初等科第一學年女生一班、目下正在豫備教室中

膠平兩縣政府派員 引渡七名鬍匪

四名委員於二日抵大連 小崗警署正辦理手續中

小崗子警察署司法刑事等、於月前先後將祐恒溜匪頭目毛開等七人、一網打盡後、即電知山東省膠州、平度、兩縣政府、來連引渡、一方嚴重審問由彼等在連管界作惡否、彼等供述未曾在連境內施逞、乃押入留置塲、山東膠平兩縣府、於二日差人四名、携帶手拷腳鐐、來連引渡、目下小崗子警署正在辦理引渡手續中

領犬牌養犬 瞎子知守法

警署極嘉獎

本埠向來飼犬者、須由警署領得犬牌、每年徵收稅金五圓、不然警署認為野犬捕殺以防瘋犬傷人、然我國人、多因警署徵稅、故隱而不領犬碑、因此所飼之犬、時有患瘋症、咬傷行路人、今有原籍山東省、現住市內得勝街六十四番地之孫樹山、因幼時眼疾、双目失明、膝下子女數名、孫性嗜愛犬、故家中飼一洗狗、命名大喜、最近孫聞知飼犬、須領犬牌、乃於一日趨往小崗子警察署衛生係領犬牌、深得當局贊美、黑田衛生主任、有如左記之嘉獎語

小崗子警察署管內住居者多為國人、故領犬牌者、為數最少、查其實情並非未有飼犬者、惟因飼犬者不領犬牌、如領犬牌、每年課稅五圓、孫甚痛心、今有孫樹山、雖双目失明、竟命其幼子領道、前來領取犬牌、實令人嘉許

交通慘禍回顧

其中以自動車為最多 客年小崗子警署管內

連市人口逐年增加、隨之往來交通、亦日漸繁雜、故一時不愼、即演成交通慘禍、有時人與人撞、車與車撞、或電車與自動車、或自動車與自行車、或自行車與人力車、或馬車與步行者、或自動車與步行者、幾乎日日有之、究其原因、或車馳駛過快、或人不行步道、或不顧行左側通行、始演成交通事故、如去年大連警察署管內竟達三百數十起、沙河口警察署管內、計有百卄十餘起、今將小崗子警察署管內、去年間發生的交通事故數次錄後

件數 共計九十六件
負傷者 八十四名
死亡者 三名
其中自動車惹禍次數為最多
其次自行車

亞細亞婦人聯盟 開創立委員會

報告經過及進行過程案 四月三日開總會

亞細亞婦女有志、為謀亞細亞民族之平和、及文化之進步、於客月廿二日、曾在聯鎖街婦人帽子店開創立籌備會、當時關於該會的宗旨及目的、當經議決、即於三月一日、滿洲國皇帝登極大典之吉日、於午後一點、在大和旅館開創立委員會、出席委員、日滿婦人卅餘名、並各界來賓及各報記者參加者亦極衆、首由創立委員、小手川倫子致開會詞、次推田代元子為議長、推三枝喜榮、村岡藻里為書記、推木全銀子、柳生日子為會計、更行報告組織籌備等經過、及議將來進行完成等案畢、小手川倫子女士、講演設立之趣旨、其大意謂本婦女聯盟會之組織、純以亞細亞民族之平和、及文化之進步為宗旨、聯合日滿婦女、共相奮起、進行工作於社會有益之事業、期使亞洲文化得立於世界的水平線上、為唯一的希望等、畢後、遂即向滿洲國鄭國務總理及謝外交總長、發慶賀皇帝登極祝電等、時至午後三點、始行閉會、即在會塲門前、攝全體紀念照片、略息片刻、復開懇親會、有滿洲婦人新聞社保科喜代次、及久保田賢一等、述祝賀婦女聯盟會之詞、各委員等、對婦人聯盟會、各自發表個人之意見、至五點餘鐘、遂散盛會、茲再將亞細亞婦人聯盟會事務局各部分擔委員氏名列後

（各部分擔委員表）

一、總務部、小手川倫子、田代元子

—亞細亞婦人聯盟創立委員會—

二、調查部、保科政子、渡邊美代子、平田政子、荒牧花子、荒川操、松井文子

三、宣傳部、井尻安枝、窪田安子、中山茂子、保科千枝子、森綾子、鷲津文子

四、事業部、福田喜勢子、澤榮、高橋露子、三枝喜榮、松子、鶴田、坂本、三輪文子、和田勝子、古賀道

五、講演部、得塚美代子、村岡藻里、長野芳子、山本

六、會計部、木全銀子、柳生日子

該聯盟會事務局設在市內天神町三七番地、電話四六八八番、小手川倫子處、並能登町一番地、電話六〇五二番、田代元子處、凡滿日婦女、希望入會者、可隨意問訊、參加並定於三月卅一日自午後六點、在遼東旅館開創立總會籌備會、於四月三日午後一點在協和會館開創立總會

新設提莊部
一樓 各種毛衣八折
二樓 絨緞 閃花緞 六扣
眞毛葛 上海綫呢 七扣
大宗皮貨八五扣
（附設二樓）
大連奧町五五番地
德泰百貨店
代表電話四一八七（十）

歡迎主顧 特別廉價
洋服 毛衣
大氅 呢絨
大連市監部通一〇五
化民號洋服商店
暫借電話二三二四

大連西崗子大龍街卅二番地
麗華金店開幕紀念
電話 八五二四

敬啓者本號初設連濱主義以廣招徠特聘高等工師製品非常優良凡屬金盾銀盾陳列器皿無不玲瓏精巧男女佩戴之各種金銀首飾莫不樣樣革新本號意在薄利多賣出品精益求精純金純銀以表貨眞價實老幼一概歡迎原來童叟無欺望我連濱一般慧斯波眼之惠顧者盍興乎來方知言之不謬也
開幕紀念為應酬主顧起見將工資減底七扣兩星期自陽歷三月一日起至十四日止凡我紳商淑媛勿失良機

廉價第一先聲
人生最要于衣、本號諸貨到齊、首先春期衣服、西裝洋服材料、綢緞呢絨雜貨、無不搜買完備、定價額外克己、惠顧無任歡迎
大連得勝街二番地
永裕紬緞百貨店
批發部 長五八六九番
門市部 五二四六

大連市西通六十四番地
王仁眼科醫院
電話六七五二號
地址 在常盤橋西廣場 電車道中間路北便是

商業鉛字局廣告
啓者本號新由日本購來萬能鑄造機專作新聞社及印刷所用各種活字品質堅硬價格從廉凡惠顧者莫不讚賞今為以廣招徠起見恐未週知特此聲明
初號一個七錢 一號一個三錢五 二號一個一錢五
三號一個一錢 四號一個六厘 五號一個二厘五
六號一個三厘 七號一個五厘 九ポイント三厘
セポイント二厘 九ポルビ三厘五 七ポゴヂツク三厘
以上不及備載凡印刷所用込物英文日文丸形
又數碼花形木盤應有盡有倘蒙賜顧函索樣品照寄不誤
大連市東鄉町四十六番地
電話二一七五六
商業鉛字局謹啓

記念品 表彰品 贈呈品
御用達
高級美術寶飾商
金華號
本店 大連市山縣通七十七番地
支店 新京日本橋通り六十三番地
金銀·寶石·洋盃 煙草具·花瓶類 茶器·置物類 美術工藝品一切
（滿洲國向美術七寶燒特賣）

資本金壹阡貳百萬圓
株式會社
正隆銀行
本店大連
頭取 安田善四郎

募集
普通八拾圓但限此際入會者月減二十圓至發給免許證為止紹對負責
星個浦自動車運轉手養生所

東北飯店廣告
專門西洋番菜東亞鷄素燒今由名地特聘番菜專門廚師詳細研究式新味富價格從廉以便各界宴會便酌之應用愛顧諸君倍舊關照不勝感激之至
大連市西崗平和街一番地
東北飯店主人啓
電話二一三六六番

連烟線新船就航廣告
本行為謀客貨主顧便利起見特由東洋購到快捷堅固華麗無比之輪船一艘名曰昌平總噸數一千三百噸每小時航行十四海里專駛大連烟台航綫已於元月三十號就航船上設有無綫電以靈通消息各等客艙冬有煖氣夏有風扇並各設有無綫電戲悅耳賞心客艙貨艙各不相混其餘一切設備應有盡有至客艙之整潔伺候之週到尤其餘事誠為連烟綫上有未曾有之完美好船茲將各等客艙搭客數目詳列於左
頭等房間八個計容客十六人
特別二等房間兩個計容客八人
二等客艙計容客五十人
特別三等客艙計容客一百人
四等客艙鋪有疊蓆（楊楊呢）計容客五百人
如蒙搭客裝貨無任歡迎恐未週知特此佈聞
大連市加賀町三十番
惠通行啓
電話 三八五一 六二一八番

諸君請看一看罷
研究日語家待望的雜誌
日本語
定於陽曆三月一號要出版
所有日本語言及其他一切研究日語必要的記事都登在本雜誌上、所以想要學日本事情的人們總得趕快報名購訂一冊就一定增長智識的了
本雜誌每月一冊、全年十二冊、於每月陽曆一號出版
零售每冊 日金二十錢 另要郵費日金二錢
半年 日金一圓十錢 同 十二錢
全年 日金二圓 同 二十四錢
（以大洋計算亦可）
（本雜誌前收誌費後送雜誌）
發行所 大連市若菜町一四三番地 善鄰社 振替大連四二九二番
發售處 大連市浪速町 大阪屋號書店 振替大連五五番
哈爾濱道理地段街 千葉書店
哈爾濱地段街 哈爾濱堂書店
◎謹告各地書店執事
如欲代賣本雜誌者、伏希向敝社函知為荷敝社將一切代賣條件覆回以便代賣也恐未周知特此謹告
大連市若菜町一四三番地
善鄰社啓

金旛承瑞玉律同春本號應時運到最新式時髦流行之衣料非特艷麗悅目且定價尤格外低廉各界垂顧祇知言弗謬也
大連市平和街三十番地
新昌號綢緞百貨店啓
電話 零售部 三八四七番 批發部 長四〇〇四

月星老牌
國華膠皮鞋

要購膠皮鞋認明月星牌國華膠皮鞋斯界第一家製品求精良售價低廉輕薄利多銷貨各處有分銷
兼自運銷各處優美膠皮靴鞋應有盡有價錢克已
總代理店
合資會社 大連洋行
大連市連鎖商店街
電話長六〇二五·六二一五三

經濟

特產餅強油豆糧不振
鈔票持穩平狀態
大條英美縮孟買無市標金疲
外滙日美英美俱漲中美未動

據本報二日專電、滬外市況倫敦大條期現俱報縮、現市二十便士十六分之九、期市二十便士十六分之九、紐約亦縮、爲四十六仙四分一、孟買無市外匯中美不變、仍爲卅五弗二十五仙、日美漲十二仙、爲卅弗十二仙、英美則漲一仙四分一、爲五弗七仙四分三云

本埠錢鈔市場、爲上元佳節及慶祝大典、於廿八日及一日繼續罷市二日、於二日始正式開行、查鈔票現貨開價千二百十五元、妥七十萬元遠期開價千二百十六元五角比較節前廿七日、僅疲五角下價却至十九元五角、較前提兩元五角、但大勢則無變化、計妥三百十八萬元、鈔對小洋一四二九〇金對小洋一一七八〇大洋對鈔九五三五云

上海二日電訊、朝來滬外電稱、美大統領之政策、始終一致、無何變更、故開盤時標金疲、美匯略小、嗣後交易寥々、頗呈閑散、東滙平々

五云

二十八日南京政治會議、已正式批准、倫敦九個國、銀價協定

中國爲防止銀塊流出、決定禁止現銀出口、不過尚附於極秘中、內容不明、聞海上金融界、頗有難色云

特產市場、爲舊正元宵節及慶賀登極大典、相繼休市二日、於二日、方正式開行查觀大豆、因豆餅之好轉、所以伴同而趨强、但一般商家人情、仍現不振、豆餅、日商多向裏購進、遂轉爲强調、豆油、因華南幫向外市情、乃呈薄弱、高梁、妥付寥寥、一般人情閑散無味、據觀全場油豆糧均各不振、惟餅獨一强硬矣、現貨市場妥成、大豆、日清二十車、油坊八十車、三菱五車、豐十五車、共妥成百二十車、豆餅、瓜谷一萬五千枚、三菱一萬枚、建成興三萬枚、共成付五萬五千枚、豆油、華南幫共妥成七百箱云

瀋海路令收股票

瀋海鐵路、原係官商合辦、每股大洋一百元、自該路築成後、對於營業收入、成績甚好、惟奉票毛荒、原先之紙大洋價格跌落、各股東所得紅利、實屬微末、茲因政府將該路權收歸國有、厘訂章程、通令各股並告知每股應得之收回金額國幣三十四元六角七分、補償金十九年以後未付者概算七元零七分紅利及股息全部未付者概算十元七角三分、交付場所、自康德元年三月一日以後、在瀋海鐵路局、必須携股票印鑑及通知書云

今後英國對俄 輸出可大增

倫敦訊、新成立之英俄商約已於今日公布、其內容確如豫料、以平衡兩國間貿易額量爲主旨規定俄國輸英之貨與英國輸俄之貨、其數量之比率在一九三四年爲一點七對一點零、而至一九三八年當縮至一點一對一點零、英國輸俄之貨此後可以大增、因去年之比率爲一對四也、蘇俄於約中依允如遇商業糾葛由國際法庭處理、雙方均得在六個月前通知終止此約並規定蘇俄商品在英帝國各部分除自治領外、可受最優惠國之待遇云

又訊英國與蘇俄所訂商約、爲一種臨時協定、其條文頗已宣布、中有兩點甚新穎、第一點、由沃大瓦協定而來即保障英國各自治領所得之關稅優惠待遇、與不致受物價過低之影響、蓋經濟受國家之統制者、能使物價暴跌或使原來價低之物維持不漲也、第二點爲英國與蘇俄當恢復彼此貿易之平衡、商約中第一條規定締約甲國輸出之貨物、其價值能使優惠待遇受影響且使締約乙國之本地生產感受痛苦時、則乙國即可以此事知照甲國、商約並規定遇此情形時、雙方即進行談判、如談判不成、則受影響之國可宣告由第一次通知之日起、三個月以后、對於相關之貨物、停止適用最惠國待遇、除輸出貨物必須規定最低價值以外、並規定兩國貿易之比率、以求彼此商務之平衡、此爲商約之第二特點約文規定第一年蘇俄輸出額與英國輸出額相比其係數爲一點七以後逐漸減少、至係數降至一點一時爲止、商約繼續以外交人員特權畀於商務代表、商約未定有效期間、惟於三個月以前預前通知、即可宣告廢止

滿洲國大同二年度 追加預算說明
及權運署與郵政之特別會計

因實施帝制、須增加帝室費與增設恩賞處、又因三月一日實行鹽稅減稅、鹽價減價歲入預算、亦須更正、於是以大同元年度歲計剩餘金之一部爲財源、編成本年度一般會計追加預算、第三號計歲入預算額、爲一百五十萬零七百零四圓、歲出預算額爲二十八萬一千五百六十二圓、並就總預算歲入中更正減去一百二十一萬九千一百四十二圓、再吉黑權運署特別會計、因上述之理由、更正其預算如左、編成追加預算、又郵政特別會計、因三月一日實行郵費減價、本年度收入預料將減少十一萬八七三百三十一圓、除以郵政一般事業樂所增加之收入補塡郵費減收之額外、更以其所餘之一部充增設郵局及改良其他施設之經費、編成追加預算如左

◇財政部所管吉黑權運署特別會計

既定預算歲入中更正減額	七二六、〇〇〇圓
歲出計	一三一、四四七圓
既定預算歲出中更正減額	八五七、四四七圓

◇交通部所管郵政特別會計

歲入計	三五七、九八八圓
歲出計	三五七、九八八圓

◇財政部所管吉黑權運特別會計歲入歲出追加預算

預算

定預算歲入中更正減額	七二六、〇〇〇圓
歲出經常部	一三一、四四七圓
既定預算歲出中更正減額	八五七、四四七圓

既定預算歲入中更正減額
經常部

第一款、作業收入	七二六、〇〇〇圓
第一項、作業收入	七二六、〇〇〇圓
經常部合計	七二六、〇〇〇圓
既定預算歲入中更正減額總計	七二六、〇〇〇圓
歲出經常部	
第四款、滾入次年度之剩餘金	一三一、四四七圓
第一項、滾入次年度之剩餘金	一三一、四四七圓
經常部合計	一三一、四四七圓
歲出總計	一三一、四四七圓
既定預算歲出中更正減額	
經常部	
第一款、作業費	一二六、〇〇〇圓
第六項、鹽稅	一二七、〇〇〇圓
第二款、滾入一般會計	七三一、四四七圓
第一項、滾入一般會計	七三一、四四七圓
經常部合計	八五七、四四七圓
既定預算歲出中更正減額總計	八五七、四四七圓

損益預定計算書中更正減額

利益之部	
作業收入	七二六、〇〇〇圓
儲庫品	一四四、二八二圓
計	八七〇、二八二圓
損失之部	
作業費	一二六、〇〇〇圓
利益金	七四四、二八二圓
計	八七〇、二八二圓

資產負債預定對照表中更正減額

資產之部	
儲庫品	一四四、二八二圓
現金	六〇〇、〇〇〇圓
計	七四四、二八二圓
負債之部	
利益金	七四四、二八二圓
計	七四四、二八二圓

（未完）

全滿外國貿易
滿洲國財政部發表 (一)

對外貿價值易總數(十二月份)單位國幣圓

	價額	一月以降累計
進口	三七、九八三、八九七	四二三、三六三、二二九
出口		
土貨出口		
外貨復出口	八、三二一、三四〇	二四、六八八、四六三
計	四六、三〇五、二三七	四四八、〇一四、六九二
進口		
外貨進口	四四、一四五、四三五	五一四、五四〇、四五五
土貨復進口		一四五、三四七
計	四四、一四五、四三五	五一四、六八五、八〇二
進出口共計	九〇、四五〇、六七二	九六二、七〇〇、四九四
進口超過		
出口超過	二、一五九、八〇二	六六、六七一、一一〇

劃一會計事務
洮南財政講習誌詳

省公署前整理各市縣地方財政、並爲劃一會計事務起見、曾經頒發各項簿記預決算及各種書式樣、令行各市縣遵照辦理並由民政部將各種式樣及會計改組辦法所有會計應行辦理要項、詳細刊登於民政部旬報內、由康德元年施行飾令週知辦理各情形、各縣業已奉到、茲復恐各縣對於上項所載、改組後應用一切簿記表冊式樣與會計各種辦理事務要項、仍有不明瞭之處、難免不無錯誤、是以今復由省署規定設立縣財政事務講習會、分派講員數人分赴各市縣、將各項表冊預決算之塡列法、各種賬簿之記入法、及會計事務辦理要項等、詳爲講釋、切實指導俾各明瞭、而便施行、查來洮講員、爲村岡視察長、屆官傍立秀與盧鐵良先生三人於二月五日晚車蒞洮、所有縣署各要人、均行赴站迎迓當晚即下榻於南滿旅館、於六日上午九時、即開始講演會、場設立於洮南縣署樓上會議廳、到會聽講人員、計開通副參事官新井清、總務科長游鴻鈞、會計股長劉義泰、安廣縣副參事官山內秀雄、總務科長何乃欽、會計股長蔣紹孟、瞻榆副參事官奥保成、總務科長郝魁卿、會計股長張恩裕、洮安縣副參事官稻出、總務科長王盛貴、會計股長劉景星、鎭東縣副參事官川畑、總務科長張寶之、會計股長王春宣突泉縣副參事官瀨川、總務科長胡景蓄、會計股長孫志遠、洮南縣副參事官岩尾精一、總務科長孫炳輝、會計股長李光銘等二十一人、外有旁聽突泉縣股員李秀荃、韓金波、洮南縣內務局長、王廼武、財務股長唐振玉、居峯所主任邊際昇、會計股員關聘三、關玉斌、情報處員郝慶文、財務股員劉維翰等九人、共計到會三十人所講演事項第一日(六日)會計年度整理法預算之編造、預算追加更正之手續、預算之告示第二日(七日)講演預算之經理方法、財產之賣傳貸與工程之包辦物件之齊買貸借、或勞力供給、第三日(即八日)講演現款保管及出納檢查之會計賬簿、及證憑單據記入法、算編製及早報方法、縣債借入及償還方法等項、當日下午三時閉會並在縣署樓前攝影、以留紀念、於九日早即登車返本去訖、至於此次在洮講演三日所有遊行講演各項、均非常詳細逐日解釋、極爲明瞭、足見省署於地方財政之一片苦心、竭力訓導、此番洮七縣地方財政人員、得此財政講習之機會、親聆教益將來辦理地方財政事務必大有一番起色云

克山各商之近況

(克山)本埠各商號、自去年因爲糧價太賤的關係、農民無力添置衣物、所以各商號營業、均稱不佳、而今春的糧價、仍是很底、本年營業亦不見佳、各商號遂大行裁員減薪事情、現在被裁已經不少、大約舊正月十五後、仍有很多被裁的人員云云

舊正安閑時期 銀行工作忙

滿洲建國之初即鑒於紙幣濫發之害應行統一所以自中央銀行設施以來其成績與信譽實超乎吾人預想以外至於其基金之穩固辦事之迅速對人之懇勤常使吾人發生一良好感想尤其是鐵嶺中央銀行實足以表現其優良的各點記者於舊年前後曾往匯欵二次見其業務之繁瑣各商號往該行辦事人員之衆多而該分行能以少數的職員辦理若多的事務其對人之和藹手續之敏捷實足使往該行辦事的人們欽佩與美仰並且在這風俗習慣

滿洲國保險業法
刻已制定法規
經國務院合議後方能公布

(國通廿七日東京電)滿洲國制定保險法、以期保險業的發達、關此項的原案作製法曾依賴日本商工省保險部考究中、刻已制定附合實施的法規、原案如左

一、對關東州及滿鐵附屬地沿線、須發出關於保險業事件的新勅令

二、關於洲滿國保險業法案對適合現下滿洲國的地方須由日本保險業法選拔、待體系整備後、即向總務司長提出、再經國務院合議後、方能公布

且滿洲國現尙無戶籍法、因之一時將必見損害保險的隆

財務局代發 紡紗廠紅利

奉天紡紗廠股份有限公司爲各縣商民所公認組織而成辦理成績頗佳近聞該廠大同元年及大同二年度股利現已結算完竣計每股應得紅利國幣六元九角現已發給各股東本市各商號所認股應得紅利已由總商會代發其鄉區農民認股應得股利由縣公署財務局代發等因財務局業已通告週知凡鄉農有股欵者速持紅利摺往領可也

商情

舊曆正月各商家與市民均爲安閑與快樂的時期而該行的營業室內常有人滿之患云

本埠特產 (二日前場)

▲大豆

	開盤	收盤
裝袋	三、二七	三、二六
三月	三、二七	三、二六
四月	三、三三	三、三三
五月	三、三五	三、三六
六月	三、四二	三、三九
七月	三、四四	三、四三

▲豆餅

	開盤	收盤
現貨	一、一〇〇	一、一〇五
三月	一、一〇〇	一、一〇〇
四月	—	—
五月	一、二一〇	一、二一五
六月	一、二二〇	一、二一〇

▲豆油

	開盤	收盤
現貨	八、三〇	八、二〇
三月	八、三〇	八、一〇
四月	八、三〇	八、一〇
五月	八、三〇	八、一〇
六月	八、三〇	八、〇五

▲高粱

	開盤	收盤
現貨	一、七五	一、七五
三月	一、七六	一、七六
四月	一、七八	一、七六
五月	一、八二	一、八〇
六月	一、八四	一、八四

(二日後場)

▲大豆

	開盤	收盤
袋	三、二七	三、二三
三月	三、二四	三、二三
四月	三、二七	三、二九
五月	三、三三	三、三五
六月	三、四〇	三、四〇
七月	三、四四	三、四七

▲豆餅

	開盤	收盤
現貨	一、一〇〇	一、一〇〇
三月	一、〇九〇	一、〇九〇
四月	—	—
五月	一、一〇五	一、〇〇五
六月	—	—
七月	—	—

▲豆油

	開盤	收盤
現貨	八、一〇	八、〇〇
三月	八、一〇	七、九〇
四月	八、〇〇	八、〇〇
五月	八、一〇	八、〇〇
六月	—	—

▲高粱

	開盤	收盤
現貨	—	—
二月	—	—
三月	—	—
四月	—	—
五月	—	—
六月	一、七九	一、七九

本埠錢鈔

▲大連鈔票 (二日前場)

現貨 高	一三二、五〇
成交額	一三二、四〇
近期 高	—
成交額	七〇萬
遠期 高	一三三、六五
成交額	一三三、五五 / 一三二、五五
十時 鈔對金	一三三、四五
十一時	一三三、四〇
十二時	一三三、三〇
鈔對洋	一四三、四〇 / 一四二、五五 / 一四二、五五
金對洋	一一八、〇五 / 一一七、七五 / 一一七、八〇
成交額	三一八萬

▲大連鈔票 (二日後場)

現貨 高	一三三、一〇 / 一三三、二〇
成交額	一三三、一五 / 一二〇、九〇
遠期 高	一三三、四〇 / 一三三、一五
成交額	二五萬
鈔對金	一三三、一〇 / 一三三、三〇
鈔對洋	一四二、六五 / 一四二、九〇
金對洋	一一七、六八 / 一一七、六〇
成交額	一六八萬

電報滙兌 (二日)

倫敦銀塊	二〇便士十六分之九
同期市	二〇便士十六分之九
紐約銀塊	四六仙四分一
孟買銀塊	留比
英美滙兌	五〇七仙四分三
日美滙兌	三〇弗十二
中美滙兌	三五弗二五

▲美棉

現貨	一一仙二〇
二月	一一仙八一
四月	一一仙九九
六月	一二仙一四
八月	一二仙二九
十月	一二仙四一

▲印度棉花

奔哥爾	盧比
布牟其	盧比
奥姆拉	盧比

▲神戶滙兌

	賣	買
日美	二九弗八分七	三〇弗八分一
日英	志二片三分七	志二片三分五

▲滙豐掛期 (二日)

日滙	一四元二五〇
英滙	一仙令四便士二五〇
美滙	三四弗二五〇

▲上海標金

開行	九四〇元八角
最高	九四三元二角
最低	九三九元三角
收盤	九四二元六角

▲上海外匯

	賣	買
東匯	一一六元七五〇	一一七元〇〇〇
英匯	一先令四便士二五〇	一先令四便士三〇
美匯		

商品市場 (二日前場)

現貨	三五弗〇〇
賣	三五弗六二五

▲大阪三品

	前場開盤	後場收盤
限	二〇六、九〇	二〇六、一〇
三月	一九九、八〇	一九九、六〇
四月	一九八、〇〇	一九七、五〇
五月	一九七、九〇	一九七、〇〇
六月	一九七、八〇	一九七、〇〇
七月	一九六、九〇	一九六、〇〇
八月	一九六、一〇	一九六、〇〇
九月	一九六、一〇	一九六、〇〇

▲大阪棉花

	開盤	收盤
現貨	五九、八五	
定期	六一、〇五	
現貨	五九、七〇	
定期	六一、〇〇	

▲大阪期米

	開盤	收盤
現	二三、四七	
中	二三、八九	
期	二四、一五	
現	二三、五〇	
中	二三、九三	
期	二四、一四	

▲東京期米

	開盤	收盤
現	二四、〇六	
中	二四、三〇	
期	二四、五五	
現	二四、〇六	
中	二四、三一	
期	二四、五四	

▲仁川期米

	開盤	收盤
現	二一、〇九	
中	二一、一七	
期	二〇、七二	
現	二〇、九七	
中	二一、〇九	
期	二〇、一七	

▲神戶豆餅

三月	三、七
四月	
五月	三、九
六月	三、二二
七月	

▲大連股票

五品期	二六、〇〇 / 二六、一〇
豆新期	二七、九〇

▲同短期

五品期	二七、四〇 / 二七、四〇
豆新期	二五、八〇 / 二五、八〇
錢鈔期	一六八、三〇 / 一六八、〇〇
東新期	一六八、四〇 / 一六八、〇〇
高產	一三九、四〇 / 一三八、八〇

▲大阪三品 (二日後場)

▲大阪棉花

限	二〇六、四〇
三月	一九九、一〇
四月	一九七、四〇
五月	一九七、〇〇
六月	一九六、四〇
七月	一九六、〇〇
八月	一九六、〇〇
九月	一九六、〇〇

北地行市

	開盤	收盤
定期	六一、五〇	
現貨	六一、六五	

▲大阪期米

	開盤	收盤
現	二四、一	
中	二四、四	
期	二四、一	

▲東京期米

	開盤	收盤
現	二三、四八	
中	二三、九〇	
期	二四、一九	
現	二三、五〇	
中	二三、九四	
期	二四、二五	

▲仁川期米

	開盤	收盤
現	二四、〇六	
中	二四、二九	
期	二四、五二	
現	二四、〇八	
中	二四、三三	
期	二四、五六	

▲橫濱生絲

	前一節	前二節
限	二一、〇	一九六
三月	二一、〇	一六

▲印度蔴袋

	前一節	前二節
三月	五八〇〇	五九〇〇
四月	五九四〇〇	五九〇〇〇
五月	五九三〇〇	五九〇〇〇
六月	五九三〇〇	五九一〇〇
七月	五九四〇〇	五九三〇〇
八月	五九一〇〇	五九四〇〇

綠扛袋	留比—分
藍扛袋	留比—分
匯兌行	留比—分

(二日前場)

▲奉天奉票對金票	五、二六〇
▲奉天國幣對鈔票	一〇六、七〇 / 一〇六、七〇
現貨	
▲奉天(國幣) 現貨 定期 高	一二〇、〇〇 / 一二〇、五〇
▲開原國幣對金票 現貨	一二〇、〇〇
▲新京國幣對金票 現貨	一二四、二〇 / 一二三、八〇
▲哈爾濱國幣對金票 現貨	
(安東)(平銀) 現貨 滙兌 近期 高 遠期	一、六七 / 兩
高	一、六六
(哈爾濱)(大豆) 三月 四月 五月 六月	、、、、

(二日後場)

▲公主嶺國幣對金票 三月 四月 五月 六月	、、、、
▲奉天奉票對金票	五、二〇〇
▲奉天國幣對金票 現貨	一二三、〇〇
▲奉天(國幣) 現貨 近期 高	八七、六〇 / 八六〇
▲奉大國幣對鈔票	一〇六、七〇 / 一〇六、〇七
▲開原國幣對金票 現貨	一二三、〇〇 / 一二二、六〇
▲新京國幣對金票	
▲哈爾濱國幣對金票	
(安東)(平銀) 近期 高 遠期 高	一、六三 / 一、六五
(哈爾濱)(大豆) 二月 三月 四月 五月	
(哈爾濱)(小麥) 二月 三月 四月 五月	

各地發送量

	大豆	高粱	豆餅	雜糧
▲開原	一車	八車		
▲公主嶺	一六車	九車	六車	二車
▲四平街	五車			
▲新京	一五車		一〇五車	二車
▲大連	五車	四車		一三二車

名映畫到來

動孤丁國走女當々帖突獸號：慘閉阿之敵百奔的
物少與化之於前戀間如破狂戰、息修使提獸驍少
園之破院美猛正愛：！檻暴慄聲彷羅贊的群活園
中闌壞脫少獸惟秘：巨怒：凄氣如街之於中躍丁

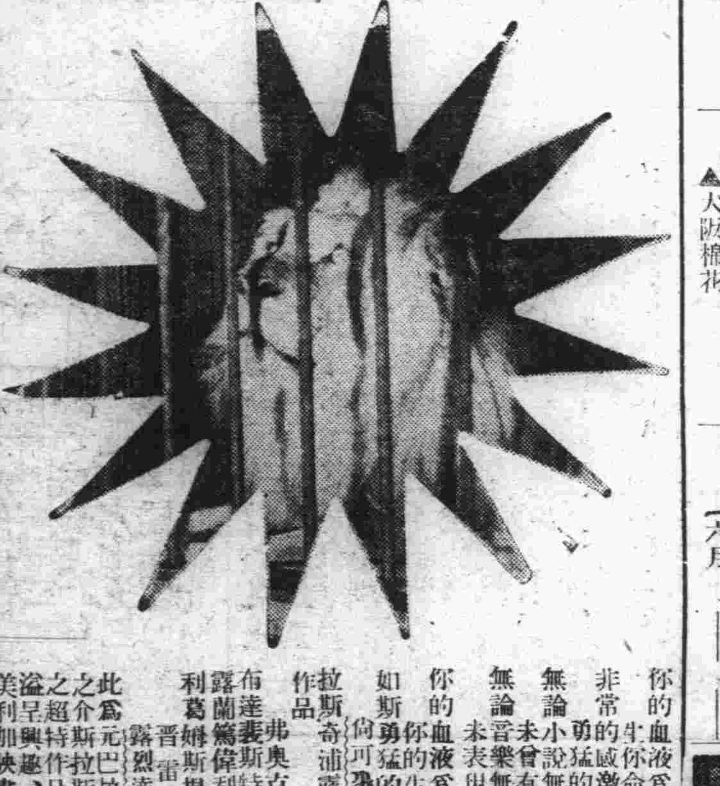

待望之映畫遂到君之目前此者乃爆然光輝製作者拉斯奇之小說演劇壓倒音樂繪畫的映畫之大勝利也粉碎

你的血液爲之逆流
你的生命的爲之戰慄
非常的勇猛的衝動漲於心上
無論小說無論演劇
無論未曾有的感激
無論音樂無論繪畫
未表現的衝動
你的血液爲之逆流
你的生命爲之戰慄
如斯勇猛的編號
倘可襲是不前哉
拉斯奇浦露獨立第一回超特作品
弗奥克斯提供
布達斯特之動物園
露蘭篤偉利監督
利葛姆斯撮影
晉雷門篤共演
露烈達羅格
此爲元巴拉蕭特之最高幹部之介斯拉斯奇君獨立第一回之超特作品、全篇之藝術味美溢呈興趣、此者乃絕頂的利加映畫之光明也亞

常盤町 日活館 三日公開

名醫診察 小崗子平安街五十七番地
峨山醫院
醫師楊鳳鳴
電話四六五三番

咳嗽傷肺 肺傷成癆 服 保肺露
直接可以治咳
間接可以防癆
諺云久咳成癆故患咳者不可不急治之不可不急服保肺露因此露是治咳的特效藥功能清痰理氣補肺平喘無論男婦老幼服之確能藥到病除永久不犯
寶康藥行
總發行所瀋陽大西邊門外
本外埠各大藥房皆代理

大連汽船出帆
▲大連丸 開往青島上海 三月三日
▲青島丸 三月六日
▲奉天丸 開往天津(大津瀏航) 三月九日
▲天津丸 三月三日
▲長平丸 三月六日
▲天津丸 三月八日
▲龍平丸 開往龍口 三月六日
▲山東丸 開往基隆高雄 三月三日
▲山西丸 三月十四日
▲河南丸 開往新潟伏木敦賀 三月六日
▲河北丸 三月十四日
▲遼河丸 開往芝罘濰津雄基 三月八日
▲煙台丸 大連阪神行 三月八日
大連汽船株式會社

專屬貨客經理店
大連市敷島町永和公司
電話七八六八・七二七五
阪神航路 專屬貨物經理
浮山兄弟商會
電話五二六五、四八一六番
台灣航路荷客取扱店
大連敷島町
丸一商會

大連日清汽船出帆
▲唐山丸 開往上海青島香港廣東 三月四日
▲嵩山丸 三月十三日
▲蘆山丸 三月十八日
▲華山丸 三月廿七日
乗船切符發賣所大連伊勢町ジャパン・ツーリスト・ビュロー大連案內所電話五五五四番

大連旗昌分行輪船出帆
▲海昌 開往龍口 三月 日
大連旗昌分行 電話七四六八

惠通行出帆
▲利通號 開往芝威 三月四日
▲惠昌丸 開往野阪 三月五日
▲照國丸 開往門宇今尾 三月十六日
▲昌平丸 開往芝罘 三月二日
惠通行 電話六一一八、三八五一

大阪商船出帆
▲日東丸 開往天津 三月三日
▲白山丸 三月十一日
▲志摩丸 開往橫濱(掛今治) 三月十九日
▲白山丸 三月十八日
▲日東丸 三月六日
▲白山丸 三月八日
▲貝爾加丸 開往門司神戶大阪 三月十六日
▲貴米利加丸 三月四日
▲哈爾濱丸 三月六日
▲烏拉爾丸 三月八日
▲筑紫丸 三月十一日
▲香港丸 三月十二日
▲烏蘇利丸 開往上海福州基隆高雄 三月十四日
▲西亞得爾丸 三月十五日
▲盛京丸 三月十八日
▲長沙丸 三月二十日
▲福建丸 三月三十日
▲山陽丸 開往紐育 三月 日
大阪商船株式會社大連支店 電話四一三七番

阿波共同汽船出帆
▲十六共同丸 開往芝罘威海衛青島 三月七日
▲二十六共同丸 三月四日
▲廿六共同丸 開往芝罘威海衛仁川 三月七日
▲長山丸 開往仁川 三月十日
▲十八共同丸 開往芝罘 三月三日
▲長山丸 開往天津 三月四日
阿波國共同汽船株式會社大連支店
奉天出張所電話二一九四番
新京出張所電話二一三九番

政記輪船出帆
▲昌利號 開往芝青仙港廣 三月五日
▲泰利號 開往青島 三月五日
▲廣利號 開往芝罘 三月六日
▲永利號 三月三日
▲宏利號 開往芝罘 三月十日
▲有利號 開往龍口 三月三日
▲得利號 開往福州 三月四日
▲成利號 開往青島港廣 三月四日
▲公利號 三月三日
政記輪船股份有限公司 電話四一一四番